

SCB

Statistiska centralbyrån Statistics Sweden

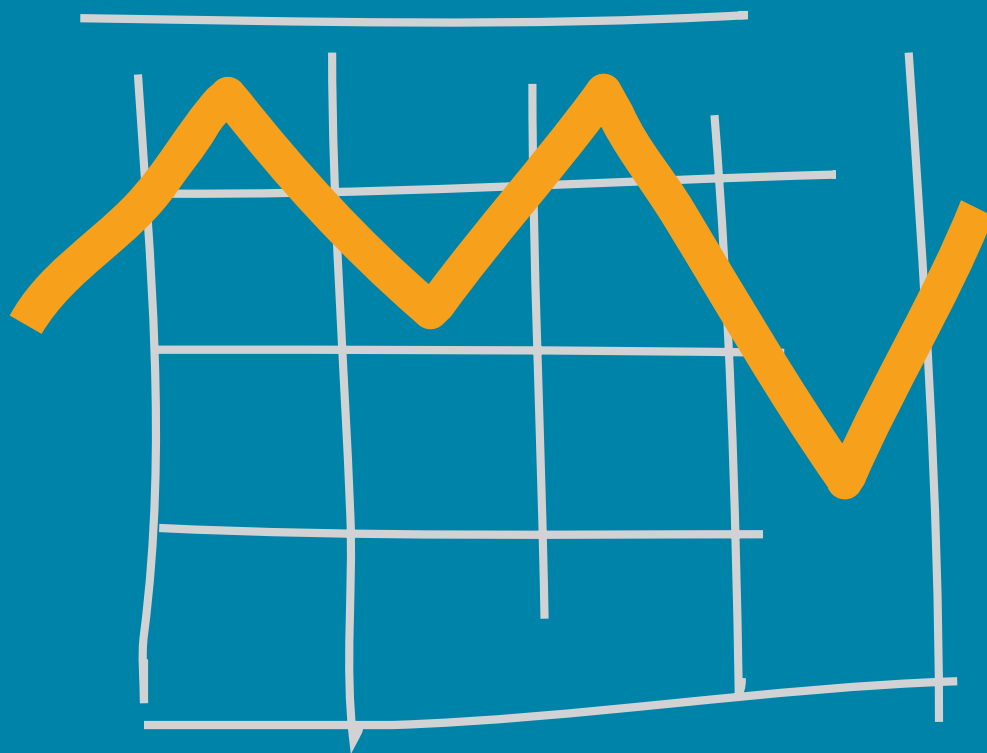

BNIP

kvartal 2008:3

NATIONALRÄKENSKAPER

BNP

kvartal 2008:3

 Sveriges officiella statistik

Statistiska centralbyrån
2008

National accounts

GDP Quarterly

2008:3

Official Statistics of Sweden
Statistics Sweden
2008

Tidigare publicering – publiceras kvartalsvis
Previous publication – published quarterly

Producent
Producer SCB, avdelningen för nationalräkenskaper
SCB, National Accounts (Departement)
Box 24300, 104 51 Stockholm
+46 8 506 940 00
nrinfo@scb.se

Förfrågningar
Inquiries Per Ericson, +46 8 506 945 37
per.ericson@scb.se
Andreas Lennmalm, +46 8 506 940 54
andreas.lennmalm@scb.se

Ansvarig utgivare Monica Nelson Edberg

Denna publikation är en del av Sveriges officiella statistik (SOS). Det är tillåtet att kopiera och på annat sätt mångfaldiga innehållet.
Om du citerar, var god uppge källan på följande sätt: Källa: SCB, *BNP kvartal*.

Den särskilda SOS-logotypen får enligt lag inte användas vid vidarebearbetningar av statistiken.

This publication is a part of the official statistics of Sweden (SOS). It may be used freely and quoted. When quoting, please state the source as follows: Source: Statistics Sweden, *GDP Quarterly*.

Use of the particular SOS logotype is prohibited when further processing the statistics.

ISSN 1654-1332 (online)

ISSN 0282-9290 (print)

URN:NBN:SE:SCB-2008-NR01TI0805_pdf (pdf)

Printed in Sweden
Från trycket 2008-11-28
Garnisonstryckeriet 2008

BNPkvartal 2008:3

Nationalräkenskaper enligt ENS 95

Innehållsförteckning – *table of contents*

Pressmeddelande	5
Kommentarer till beräkningarna kvartal 3 2008 – Comments to 2008q3 Fördjupande texter och avstämningsdokument	11
Tabeller - tables	
Faktiska värden – actual values	
1 BNP från användningssidan, försörjningsbalans <i>GDP: Expenditure approach</i>	34
2 BNP från produktionssidan, efter näringsgren SNI 2002 <i>GDP: Production approach, by industrial classification SNI 2002</i>	38
3 Medelantal sysselsatta, efter näringsgren SNI 2002 <i>Average number of employed by industrial classification SNI 2002</i>	46
4 Arbetade timmar, efter näringsgren SNI 2002 <i>Hours worked by industrial classification SNI 2002</i>	50
5 Arbetskostnader, efter näringsgren SNI 2002 <i>Labour costs, by industrial classification SNI 2002</i>	54
6 Hushållens konsumtionsutgifter efter ändamål COICOP <i>Household consumption expenditure by purpose COICOP</i>	68
7 Hushållens konsumtionsutgifter efter varaktighet <i>Household consumption expenditure by durability</i>	72
8 Fasta bruttoinvesteringar - <i>Gross fixed capital formation</i>	76
9 BNP fördelad på inkomstkomponenter och sektorvis fördelning av inkomster, transfereringar och sparande <i>GDP by income components and distribution by sector of income, transfers and saving</i>	80
Kalenderkorrigerade värden – working-day adjusted	
10 BNP från produktionssidan, efter näringsgren SNI 2002 <i>GDP: Production approach, by industrial classification SNI 2002</i>	82
11 Arbetade timmar, efter näringsgren SNI 2002 <i>Hours worked by industrial classification SNI 2002</i>	84
Säsongrensade värden - seasonally adjusted	
12 BNP från användningssidan, försörjningsbalans <i>GDP: expenditure approach</i>	86
13 BNP från produktionssidan, efter näringsgren SNI 2002 <i>GDP: Production approach, by industrial classification SNI 2002</i>	88
14 Arbetade timmar, efter näringsgren SNI 2002 <i>Hours worked by industrial classification SNI 2002</i>	90
Generell information om nationalräkenskaperna och primärstatistiken General information on the national accounts and primary sources	
Generell information om Nationalräkenskaperna	92
Nationalräkenskaperna och primärstatistiken	95
<i>General information on the Swedish national accounts</i>	98
<i>National accounts and primary sources</i>	100
Näringsgrensindelning SNI 2002 – <i>Classification by industry SNI 2002</i>	103

Tabellen Hushållens disponibla inkomster publiceras den 4 december 2008 i form av excel-tabeller på Nationalräkenskapernas kvartalsvisa hemsida respektive i Statistikdatabasen på www.scb.se.
The table Disposable income of households will be published on 4 December 2008 as excel tables on the National accounts quarterly website as well as in the Statistical database at www.scb.se.

1(5)

Pressinformation från SCB

2008-11-28 kl. 09:30

Nationalräkenskaper 3kv, 2008: Sveriges BNP oförändrad tredje kvartalet

Sveriges bruttonationalprodukt (BNP) var oförändrad tredje kvartalet 2008 kalenderkorrigerad, jämförd med motsvarande kvartal 2007. Säsongrensad och jämförd med andra kvartalet 2008 minskade BNP med 0,1 procent. Hushållskonsumtionen minskade för första gången sedan 2001.

Procenttalen avser, om inget annat anges, volymförändringar i förhållande till motsvarande period föregående år. För användningssidan används faktiska värden, eftersom ingen kalenderkorrigering görs. För BNP, produktionssidan och sysselsättningen används kalenderkorrigerade värden.

Hushållens konsumtionsutgifter minskade med 0,2 procent. Många konsumtionsändamål visar på en dämpad utveckling. Utgifter och driftkostnader för fordon bidrog starkast till den negativa utvecklingen. Hälso- och sjukvården stod för ett positivt bidrag till utvecklingen av hushållskonsumtionen. Hushållens konsumtionsutgifter gav ett negativt bidrag till BNP med 0,1 procentenheter.

De offentliga konsumtionsutgifterna ökade med 2,2 procent. Konsumtionsutgifterna för kommuner och landsting ökade med 1,6 procent och de statliga med 4,1 procent. Den offentliga konsumtionen bidrog med 0,5 procentenheter till BNP.

Fasta bruttoinvesteringar steg med 2,8 procent, vilket är den lägsta ökningstakten sedan början på 2004. Den svaga utvecklingen förklaras bland annat av låga bostadsinvesteringar. Investeringar i maskiner - främst leasade maskiner - ökade, liksom bygg- och anläggningsinvesteringar.

Näringslivets investeringar ökade med 4,0 procent medan offentliga myndigheters investeringar minskade med 4,3 procent. Fasta bruttoinvesteringar bidrog totalt med 0,5 procentenheter till BNP.

Lagerinvesteringar drog ned BNP-utvecklingen med 0,8 procentenheter.

Exporten ökade med 2,2 procent och **importen** med 1,9 procent, vilket är den lägsta utvecklingen sedan 2003. Tjänsteexporten minskade medan varuexporten uppvisade en låg ökningstakt. Både varu- och tjänsteimporten utvecklades svagt. Sammantaget gav exportnettot ett positivt bidrag till BNP med 0,3 procentenheter.

Produktionen inom näringslivet ökade med 0,1 procent. Varuproduktionen ökade med 0,1 procent och tjänsteproduktionen med 0,2 procent. Bland varuproducenterna bidrog industrin för el och optik positivt till utvecklingen medan ett flertal branscher visade en svag eller negativ utveckling. Av de tjänsteproducerande branscherna var det främst parti- och detaljhandeln som

2(5)

Pressinformation från SCB

2008-11-28

bidrog till uppgången. Offentliga myndigheters produktion minskade med 0,4 procent.

Antalet arbetade timmar i hela ekonomin ökade med 0,6 procent och **antalet sysselsatta** med 0,7 procent. I näringslivet ökade antalet arbetade timmar med 1,1 procent vilket innebär en fortsatt negativ utveckling av näringslivets arbetsproduktivitet.

Revideringar

Jämfört med publiceringen av andra kvartalet den 12 september 2008 har BNP-utvecklingen i faktiska värden reviderats ned med 0,1 procentenheter första kvartalet 2008 och reviderats upp med 0,1 procentenheter andra kvartalet 2008. Kalenderkorrigerad har BNP-utvecklingen reviderats ned 0,1 procentenheter första kvartalet och upp 0,2 procentenheter andra kvartalet.

För helåret 2007 har BNP-utvecklingen i såväl faktiska värden som kalenderkorrigerad reviderats ned 0,2 procentenheter.

I samband med denna kvartalspublicering har även detaljerade årsberäkningar för 2006 färdigtställts. Se separat pressmeddelande för Nationalräkenskaper, detaljerade årsberäkningar för år 2006 www.scb.se/nr0102.

Mer information om revideringarna finns i ”Kommentarer till kvartalsberäkningarna” i publikationen BNPkvartal 2008:3 samt under [Temaartiklar och kommentarer](http://www.scb.se/nr0103) på www.scb.se/nr0103.

Fördjupning

Publikationen BNP kvartal 2008:3 innehåller även sex fördjupningsartiklar. I denna publicering sker fördjupning i bland annat följande ämnen:

- Tvärnit för hushållskonsumtionen tredje kvartalet
- Svag utveckling av utrikeshandeln

Dokumentet finns under [Temaartiklar och kommentarer](http://www.scb.se/nr0103) på <http://www.scb.se/nr0103>.

3(5)

Pressinformation från SCB

2008-11-28

Tabell 1 BNP från produktionssidan, kalenderkorrigerad (1), volymförändring (procent)
GDP production approach, working-day adjusted, change in volume (percent)

	2007				2008		
	<u>Kv 1</u>	<u>Kv 2</u>	<u>Kv 3</u>	<u>Kv 4</u>	<u>Kv 1</u>	<u>Kv 2</u>	<u>Kv 3</u>
BNP till marknadspris	2,7	3,1	2,3	2,7	1,9	0,8	0,0
Därav							
Varuproduktion (SNI 01-45)	3,6	3,1	1,8	2,9	1,5	0,1	0,1
del Tillv. ind (SNI 15-37)	3,6	3,5	1,1	2,2	0,5	-1,4	-0,5
Tjänsteproduktion (SNI 50-95)	3,5	4,2	3,6	3,7	2,8	1,8	0,2
S:a näringsliv (2)	3,5	3,8	2,9	3,4	2,3	1,1	0,1
Offentliga myndigheters produktion	0,4	1,0	0,6	-0,4	0,4	-0,6	-0,4
Arbetsinsats, arbetade timmar	3,2	4,1	3,0	3,7	1,9	2,4	0,6

(1) Kalenderkorrigerad BNP innebär att det faktiska värdet är korrigerat för effekten av olika antal arbetsdagar inom kvartalen. Volymförändringen avser en jämförelse med motsvarande period föregående år.

(2) Exklusive tullar och produktskatter netto.

Tabell 2 BNP, säsongrensad, volymförändring (procent) (1)
GDP, Seasonally adjusted, change in volume (percent)

	<u>Kv 1</u>	<u>Kv 2</u>	<u>Kv 3</u>	<u>Kv 4</u>
1999	1,5	0,4	1,4	1,6
2000	1,0	1,7	0,5	0,0
2001	0,2	-0,2	0,5	0,8
2002	0,4	1,3	0,2	0,5
2003	0,7	-0,2	1,0	0,7
2004	1,2	1,1	0,6	0,7
2005	0,6	0,7	1,3	1,1
2006	1,5	1,0	1,0	0,6
2007	0,5	0,9	0,4	0,4
2008	0,0	-0,1	-0,1	

(1) Volymförändringen avser en jämförelse med närmast föregående period.

4(5)
Pressinformation från SCB
 2008-11-28

Diagram 1: BNP, säsongrensad, volymförändring (procent) (1)
GDP, Seasonally adjusted, change in volume (percent)

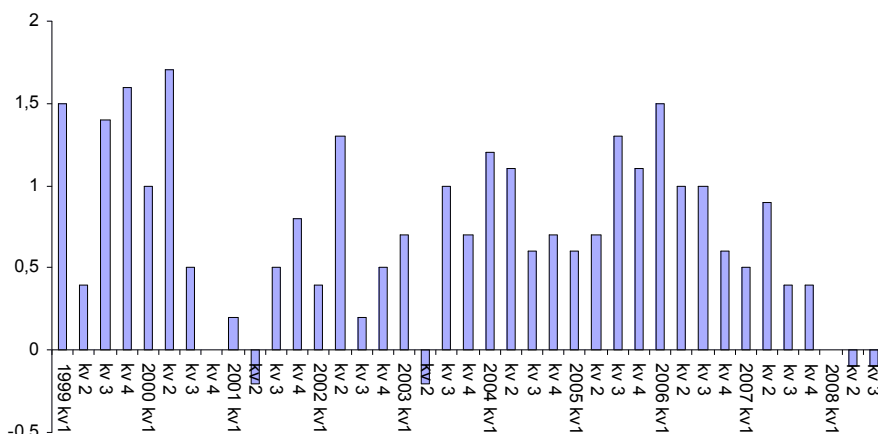

(1) Volymförändringen avser en jämförelse med närmast föregående period.

Tabell 3 BNP från användningssidan, försörjningsbalans, volymförändring (procent) samt faktiska värden
GDP: expenditure approach, change in volume (percent) and actual values

	Volymförändring (procent) i förhållande till motsvarande period föregående år.						Miljoner kronor löpande priser				
	2007						2008				
	Kv 1	Kv 2	Kv 3	Kv 4	Kv 1-3	Helår	Kv 1	Kv 2	Kv 3	Kv 1-3	Kv 3
BNP till marknadspris	2,7	3,1	2,3	2,1	2,7	2,5	0,9	2,7	0,4	1,4	765 201
Import	10,3	8,8	11,1	7,6	10,0	9,4	5,9	8,4	1,9	5,4	362 076
Varor (SNI 01-45)	11,4	8,7	11,2	6,0	10,4	9,2	4,6	10,4	2,0	5,7	266 396
Tjänster (SNI 50-93)	6,9	9,1	10,8	12,4	9,0	9,9	9,9	2,6	1,6	4,5	95 680
S:a Tillgång	5,0	4,8	5,0	3,8	4,9	4,6	2,4	4,4	0,9	2,6	1 127 277
Hushållens											
konsumtionsutgifter	2,6	2,7	3,5	3,2	3,0	3,0	2,2	2,3	-0,2	1,4	363 026
Egentliga hushåll	2,7	2,9	3,7	3,3	3,1	3,2	2,2	2,4	-0,2	1,5	351 489
HIO ⁽¹⁾	-0,5	-1,3	-0,3	-1,4	-0,7	-0,9	1,4	-0,5	-0,8	0,0	11 537
Offentliga											
konsumtionsutgifter	0,5	0,1	0,1	0,8	0,2	0,4	-0,5	1,8	2,2	1,1	202 917
Staten	-0,2	-1,7	-2,5	1,0	-1,4	-0,8	-1,7	-1,7	4,1	-0,1	50 770
Kommunerna	0,7	0,9	1,0	0,7	0,9	0,8	-0,1	3,1	1,6	1,5	152 147
Fast bruttoinvestering	11,3	8,9	5,4	5,1	8,5	7,5	5,9	6,2	2,8	5,0	141 372
Lagerinvestering ⁽²⁾	0,7	0,4	1,3	0,7	0,8	0,8	-0,9	0,7	-0,8	-0,3	9 985
Export	6,1	6,8	6,1	4,1	6,3	5,7	4,7	5,4	2,2	4,1	409 884
Varor (SNI 01-45)	3,6	4,1	3,5	1,3	3,7	3,1	4,6	7,4	3,7	5,2	292 235
Tjänster (SNI 50-93)	13,7	14,3	12,7	11,7	13,5	13,0	4,9	0,5	-1,2	1,3	117 649
S:a Användning ⁽³⁾	5,0	4,8	5,0	3,8	4,9	4,6	2,4	4,4	0,9	2,6	1 127 277

(1) Hushållens icke-vinstdrivande organisationer

(2) Förändring i procent av BNP för jämförelseperioden.

(3) Inklusive förändring i värdeföremål.

5(5)

Pressinformation från SCB

2008-11-28

Definitioner och förklaringar

Volymförändringar: I texten angivna procenttal avser, om inget annat anges, volymförändringar i förhållande till motsvarande period föregående år. För BNP, produktion och sysselsättning används kalenderkorrigerade värden.

Kalenderkorrigerad (dagkorrigerad): Används för jämförelse mellan samma kvartal eller halvår olika år. Innebär korrigering för effekten av olikheter i antalet arbetsdagar under ett kvartal eller halvår. Helårssiffror redovisas utan kalenderkorrigering.

Säsongrensad: Används för jämförelse mellan två på varandra följande kvartal. Säsongrensning görs för att utjämna återkommande variationer under året.

Faktiska värden: Används vid jämförelse mellan hela kalenderår, samt vid kvartalsjämförelser för användningssidans komponenter mellan samma kvartal olika år.

Fasta priser: BNP och dess komponenter är beräknade i föregående års prisnivå och därefter kedjade till referensår 2000. Denna metod medför att serier med värden i fast pris med referensår 2000 inte är additiva. En summering av till exempel försörjningsbalansens komponenter ger inte värdet på BNP.

Bidrag till BNP-utvecklingen: De uppgifter som redovisas som bidrag till BNP-utvecklingen avser faktiska värden och är inklusive importinnehållet i respektive delaggregat. För importjusterade bidrag till BNP-utvecklingen, se ”Kommentarer till kvartalsberäkningarna” som finns i publikationen BNPkvartal 2008:3 eller under [Temaartiklar och kommentarer](http://www.scb.se/nr0103) på www.scb.se/nr0103.

Jämförbarhet med primärstatistik: Vid sammanställning av nationalräkenskaper används en mängd primärstatistiska uppgifter. Statistiken har ofta täckning och definitioner som inte helt motsvarar NR-systemets krav, varför tillägg och korrigeringar görs. Om tillgängliga data inte ger en samstämmig bild av den ekonomiska utvecklingen vidtas justeringar i NR. Detta leder till att publicerade uppgifter från primärstatistik och NR ibland kan avvika från varandra. Avvikelse kan också förekomma på grund av att aktualiteten kan vara olika. Se till exempel publikation [BNP kvartal 2008:1](http://www.scb.se/nr0103) för en beskrivning av skillnaderna mellan kalenderkorrigeringen i NR och AKU.

Avstämning: BNP beräknas med hjälp av tillgänglig statistik såväl från användningssidan som från produktionssidan. Dessa beräkningar ger inte exakt samma resultat. För att eliminera differenserna görs därför avstämningsjusteringar.

Publikation

Se publikation BNP-kvartal på SCB:s webbplats www.scb.se/nr0103 under publikationer. De aktuella tabellerna för BNP kvartal från 1993- finns även i ett excelpaket på denna sida.

Statistikdatabasen

Vissa uppgifter redovisas i databaserna som avgiftsfritt är åtkomliga via SCB:s webbplats, www.scb.se.

Mer om ...

Information om statistikens kvalitet, framställningssätt, avstämningsförfarande samt de mest efterfrågade tabellerna och diagrammen, med mera, finns på <http://www.scb.se/nr0103>.

Nästa publiceringstillfälle

Nästa pressmeddelande i serien publiceras 2009-02-27 kl. 09.30.

Kommentarer till beräkningarna kvartal 3, 2008

Fördjupande texter

Efter de fördjupande texterna följer beskrivning av avstämningar mellan ekonomins produktions- och användningssida som gjorts i samband med beräkningarna.

I samband med tredje kvartalet 2008 publiceras fördjupande texter inom följande områden:

- Tvärnit för hushållskonsumtionen tredje kvartalet
- Svag utveckling av utrikeshandeln
- Fasta bruttoinvesteringar ökar i allt långsammare takt
- De offentliga konsumtionsutgifterna ökade 2,2 procent
- Avtagande offentlig sysselsättning
- Näringslivets svagaste kvartal sedan början på 90-talet
- Revideringar av preliminäråret 2007 samt efterföljande kvartal i nationalräkenskaperna

Eftersom de detaljerade årsberäkningarna för år 2006 nu införts i NR-systemet följer konsekvensändringar för efterföljande perioder. I texten om Revideringar av preliminäråret 2007 finns en beskrivning över de viktigaste förändringarna och dess konsekvenser för estimaten.

Tvärnit för hushållskonsumtionen tredje kvartalet

Hushållskonsumtionen minskade med 0,2 procent i volym tredje kvartalet 2008 i jämförelse med motsvarande kvartal 2007. Bidraget till BNP-utvecklingen det tredje kvartalet uppgick till -0,1 procentenheter.

De egentliga hushållens¹ konsumtion har sedan 1994 endast minskat vid ett tidigare tillfälle och det var fjärde kvartalet 2001. Nedan presenteras en tidsserie för hela perioden.

Diagram 1. De egentliga hushållens konsumtionsutgifter 1994:1-2008:3, volymförändring i procent

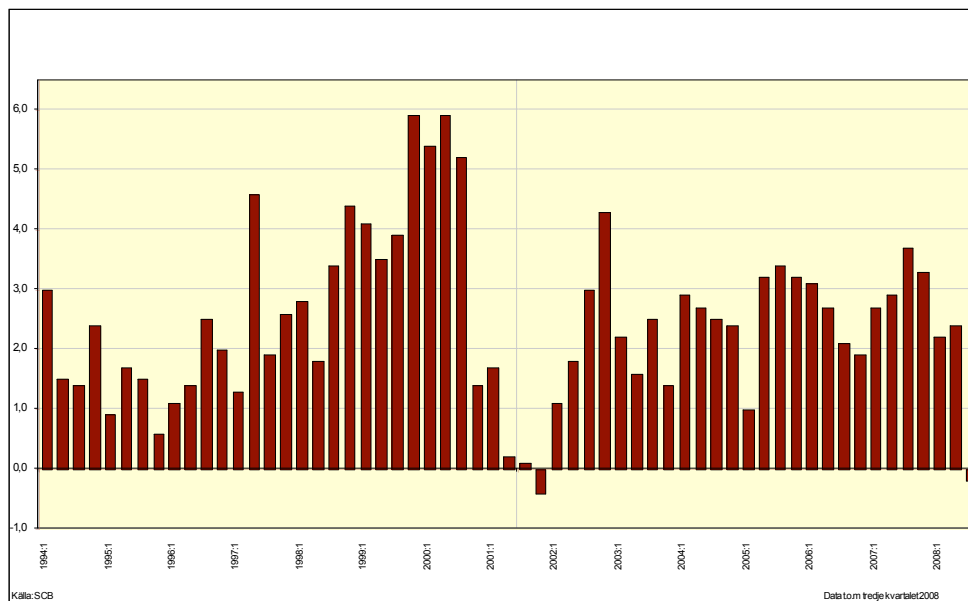

Hushållskonsumtionen utgör nästan hälften av BNP och är således en viktig post i försörjningsbalansen. Det tredje kvartalets resultat får sägas vara anmärkningsvärt lågt och speglar tydligt hushållens ökade pessimism orsakad av bland annat ökat antal varsel, sjunkande bostadspriser och fortsatt negativ börsutveckling. Det bör emellertid tilläggas att hushållskonsumtionen det tredje kvartalet 2007, som utvecklingen jämförs mot, var väldigt stark.

Minskningen av hushållskonsumtionen det tredje kvartalet gäller många konsumtionsposter. Vissa utgiftsposter har emellertid bromsat in mer än andra. Störst negativ påverkan på resultatet hade utgifter för inköp av fordon och driftskostnader för fordon, som drog ned utvecklingen med -0,4 procentenheter vardera. Positiva bidrag till utvecklingen av hushållskonsumtionen det tredje kvartalet gav utgifter för hälso- och sjukvård, som till viss del kan förklaras av tandvårdsreformen² samt konsumtionen av receptfria läkemedel. Även gruppen övriga varor och tjänster bidrog positivt på grund av ökade utgifter för personlig omvårdnad (exempelvis elektriska apparater), omsorgstjänster samt finansiella tjänster.

Nedan presenteras en tabell över samtliga utgiftsposter det tredje kvartalet per COICOP-grupp³ på tvåsiffrig nivå.

¹ Exklusive utgifter för hushållens icke-vinstdrivande organisationer.

² Tandvårdsreformen infördes den 1 juli 2008 och beskrivs närmare i texten om offentlig konsumtion.

³ Classification of Individual Consumption by Purpose

Tabell 1. Bidrag till hushållskonsumtionen per COICOP, procentenheter

COICOP	Bidrag till hushållskonsumtionen
01 Livsmedel och dryck	-0,2
02 Alkohol och tobak	-0,1
03 Beklädnadsartiklar	0,1
04 Bostad, elektricitet	0,1
05 Möbler, hushållsartiklar	0,1
06 Hälsa- och sjukvård	0,2
07 Transporter	-0,8
08 Kommunikation	0,1
09 Fritid, underhållning	0
10 Utbildning	0
11 Hotell, café och restaurang	-0,1
12 Övriga varor och tjänster	0,2
15 Svensk konsumtion i utlandet	0,3
16 Besökares konsumtion i Sverige	-0,2

Fordon och drivmedel minskar fortsatt

Nyregistreringarna av nya bilar uppvisar en fortsatt negativ volymutveckling. Bilbranschen får sägas vara särskilt drabbad av konjunkturedgången och de nya bilarna har de senaste tre kvartalen minskat med tvåsiffriga tal. Utgifter för inköp av begagnade bilar har inte minskat lika mycket. Volymutvecklingen var -3 procent det första kvartalet, +1 procent det andra kvartalet och uppvisar det tredje kvartalet en oförändrad volym. Även utgifter för motorcyklar och terrängskotrar har minskat kraftigt de tre senaste kvartalen. Konsumtionsutgifterna för bensin och diesel är förknippade med utgifterna för inköp av fordon och även de har haft en negativ volymutveckling de tre senaste kvartalen med -5, -6, respektive -6 procent. Tillsammans står ovanstående utgiftsposter för knappt 8 procent av den totala konsumtionen det tredje kvartalet 2008.

Finansiella tjänster ökar

De finansiella tjänsterna i hushållskonsumtionen består av två olika delar; indirekta banktjänster (FISIM) samt direkta banktjänster. Utgifterna för de direkta banktjänsterna, som består av olika typer av provisioner, har minskat under kvartalet till följd av den fallande börsen. Detta beror på att fondprovisioner, som utgör en stor del av de totala provisionerna, ofta är knutna till värdet på tillgången. FISIM som motsvarar bankernas räntenetto har däremot ökat till följd av ökade in- och utlåningsstockar. Stockarna har ökat delvis på grund av att börsutvecklingen resulterat i att många sålt av sina tillgångar i olika värdepapper och istället satt in pengarna på bankkonton.

Konsumtionen av hemelektronik har haft en tvåsiffrig årlig volymökning ända sedan 1997 och ökar fortfarande kraftigt. Ökningen det tredje kvartalet uppgick till 18 procent. Utgiftsposten väger emellertid inte så tungt då den utgör knappt 2 procent av den totala konsumtionen. Utgifter för hemelektronik återfinns i COICOP 09 men förklaringen till att inte ändamålet på tvåsiffernivå bidrar till utvecklingen av hushållskonsumtionen (se tabell) är att utgifter för andra ändamål inom gruppen haft betydande minskningar, exempelvis utgifter för teater och konserter.

Utgifter för receptfria läkemedel har ökat i volym med drygt 5 procent och förklaras bland annat av att Apoteket haft fler kundbesök till följd av ökad tillgänglighet, men också av att kunderna vid varje inköpstillfälle i genomsnitt handlat för ett större belopp.

Svag utveckling av utrikeshandeln

Utrikeshandeln visade en svag utveckling av både exporten och importen under tredje kvartalet 2008. Exporten ökade med 2,2 procent i fasta priser, vilket är den lägsta nivån sedan andra kvartalet 2003. Importen ökade med 1,9 procent, även detta den lägsta ökningen sedan andra kvartalet 2003.

Både varu- och tjänsteexporten bidrog till den låga utvecklingen. Varuexporten hade en lägre ökningstakt än de tidigare kvartalen 2008 och växte med 3,7 procent under tredje kvartalet. Samtidigt minskade tjänsteexporten med 1,2 procent. Varuimporten ökade med 2,1 procent medan tjänsteimporten steg med 1,6 procent.

Exportnettot gav ett positivt bidrag till BNP-utveckling med 0,3 procentenheter, varav varuhandel stod för 0,7 procentenheter och tjänstehandel för -0,4 procentenheter.

Teleprodukter ökar

Även om den totala utrikeshandeln har avstannat lite under kvartalet så finns det produktgrupper som fortsätter att utvecklas positivt. En av dessa är teleprodukter för vilka exporten ökade med 22,8 procent och importen ökade 10,5 procent. Det betyder att importen av teleprodukter har stigit varje kvartal sedan det tredje kvartalet 2002, samtidigt som exporten hade den starkaste utvecklingen sedan 2005. Ser man på exporten av teleprodukter över ett längre perspektiv har den varit negativ för endast tre kvartal sedan det andra kvartalet 2003.

Exporten av petroleumprodukter hade en tillväxt på 12,7 procent under det tredje kvartalet. Detta innebär att handeln med petroleum har återvänt till de nivåer som rådde innan 2007 års svaga utveckling då exporten under det andra och tredje kvartalet sjönk med 14 respektive 12 procent.

Motorfordon går ner

Den mest anmärkningsvärda utvecklingen det här kvartalet stod handeln med motorfordon för. Både importen och exporten minskade med drygt 10 procent. Detta är den kraftigaste exportnedgången för motorfordon på över tolv år. Importen av motorfordon var även den ovanligt svag. Under de senaste fjorton åren är det endast två kvartal under år 2001 som har utvecklats svagare än det nuvarande kvartalet.

Fasta bruttoinvesteringar ökar i allt långsammare takt

De fasta bruttoinvesteringarna ökade med 2,8 procent i volym tredje kvartalet 2008, jämfört med motsvarande kvartal föregående år. Ökningstakten var lägre än tidigare kvartal 2008. Investeringar i maskiner, främst leasade maskiner, ökade liksom bygg- och anläggningsinvesteringar. Däremot sjönk bostadsinvesteringarna för andra kvartalet i rad och även investeringarna i programvaror minskade.

I diagrammet nedan framgår att det har varit tre större investeringscykler av olika längd. Anskaffningen av tillgångar minus avyttringen av tillgångar har ökat i jämförelse med motsvarande kvartal föregående år sedan andra kvartalet 2004. Det är även värt att notera att priserna har ökat kraftigare i de neråtgående faserna av dessa cykler.

Diagram 2. Totala fasta bruttoinvesteringar 1994:1-2008:3, volymförändring samt förändring i löpande priser, procent

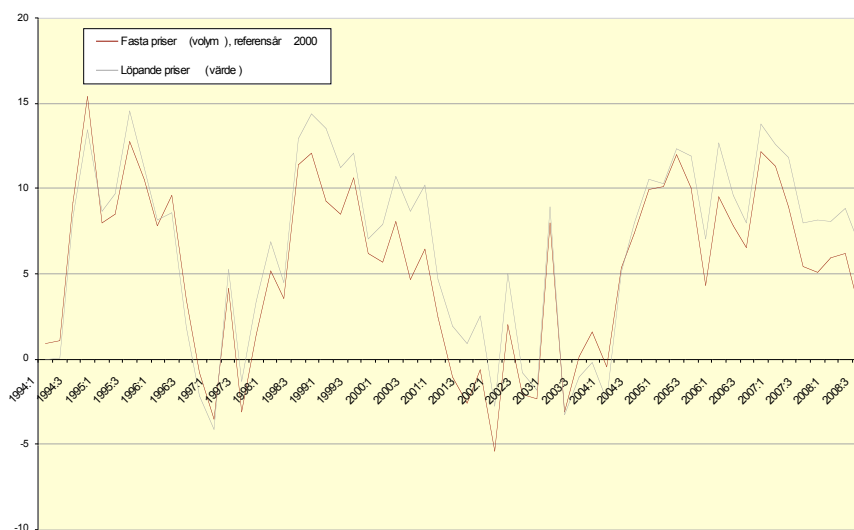

Flera branscher har en stark investeringsutveckling

Näringslivets investeringar ökade med 4,0 procent, vilket innebar ett bidrag med 3,4 procentenheter till utvecklingen av de totala fasta bruttoinvesteringarna. Offentliga myndigheter minskade med 4,3 procent och drog ner volymutvecklingen för de totala investeringarna med 0,6 procentenheter.

Branscher inom näringslivet som gick förhållandevis bra och hade stora volymökningar tredje kvartalet var el, gas och värmeverk (ökade med 17 procent), byggindustrin (drygt 32 procent), telekommunikation (drygt 21 procent) och företagstjänster (nära 14 procent).

Offentliga myndigheters investeringar minskade under det tredje kvartalet med 12 procent för staten och med hela 30 procent för landstingen. Primärkommunerna ökade däremot kraftigt med 21 procent. Under första och andra kvartalet 2008 ökade investeringarna i både stat, primärkommuner och landsting med i stort sett tvåsiffriga tal.

Bostadsinvesteringar minskade för andra kvartalet i rad

Trenden för de fasta bruttoinvesteringarna har varit neråtgående de senaste kvartalerna och det gäller framförallt för investeringar i bostäder, som tidigare har gett stora positiva bidrag till de fasta bruttoinvesteringarna.

Bostädernas volymutveckling har nu varit negativ två kvartal i rad. Andra kvartalet minskade volymen med 2,1 procent och tredje kvartalet med 6,7 procent, se tabell nedan. De totala ombyggnadsinvesteringarna i bostäder, som ökade med drygt 6,8 procent under tredje kvartalet, kunde inte längre hålla uppe bostadsinvesteringarna eftersom nyinvesteringar i flerbostadshus och småhus minskade med drygt 15 procent.

Ett litet ljus i vintermörkret är en fortsatt ökning av investeringar i vägar samt byggnader och anläggningar som industrilokaler, kontorslokaler, lagerlokaler m.m. Dessa investeringar ökade med 3,6 procent i volym tredje kvartalet.

Investeringar i programvaror m.m. minskade för första gången på fem och ett halvt år. Nedgången var 2,3 procent.

Tabell 2. Fasta bruttoinvesteringar per investeringstyp, tredje kvartalet 2008

Investerings- typ nr.		Volym- förändring	Bidrag till total volym- förändring
2+3	Maskiner inkl transportmedel	9,9	3,9
	Maskinleasing	46,6	2,6
	Maskiner inkl transportm exkl leasing	3,9	1,3
2	Maskiner och inventarier	5,9	1,9
	Övriga maskiner	2,5	0,8
	Övriga leasing maskiner	48,5	1,1
3	Transportmedel	27,7	2,0
	Bilar lastbilar bussar släpvagnar	13,1	0,5
	Billeasing	45,2	1,4
	Transportmedel exkl bilar	20,7	0,1
4	Bostäder	-6,7	-1,3
5	Byggnader inkl vägar	3,7	0,9
	därav ägar	6,4	0,2
1+6	Övriga investeringar	-4,1	-0,7
	därav programvara mm	-2,3	-0,3
	Totalt	2,8	2,8

Investeringar i maskiner ökade

Bilden skulle vara mörkare om inte maskininvesteringarna stigit överlag detta kvartal. De totala maskininvesteringarna inklusive inventarier och investeringar i transportmedel, ökade med nästan 10 procent.

Att det främst var investeringar i leasade maskiner som ökade speglar en osäkerhet på marknaden. Leasingfinansierade maskininvesteringar växte för hela ekonomin med nära 47 procent under tredje kvartalet och bidrog med 2,6 procentenheter till den totala volymutvecklingen. Denna typ av investeringar har varit den drivande faktorn bakom ökningarna av bruttoinvesteringarna totalt, och maskininvesteringarna i synnerhet, under alla kvartal 2008.

Investeringar i transportmedel ökade med över 27 procent mest på grund av att leasingfinansierade bilinvesteringar steg hela 45 procent och övriga bilinvesteringar (även lastbilar, bussar och släpfordon) växte med drygt 13 procent.

De offentliga konsumtionsutgifterna ökade 2,2 procent

Konsumtionsutgifterna för offentliga myndigheter ökade med 2,2 procent i volym tredje kvartalet 2008 i jämförelse med motsvarande kvartal 2007. Senast volymutvecklingen var i den storleksordningen var fjärde kvartalet 2006. De offentliga konsumtionsutgifterna steg för andra kvartalet i rad och den här gången något mer än kvartal två.

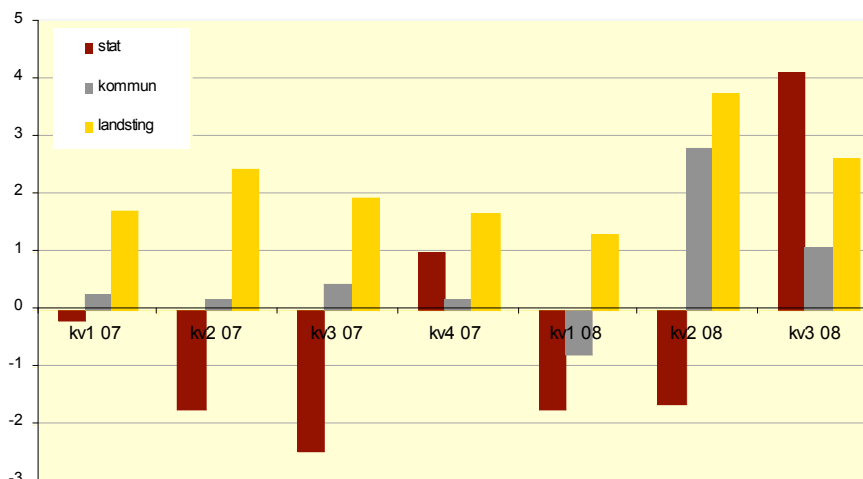
Diagram 3. Konsumtionsutgifter, volymförändring i procent

Statens konsumtionsutgifter steg kraftigt

Statens konsumtionsutgifter sjönk under årets två första kvartal. För tredje kvartalet hade staten emellertid en volymökning på 4,1 procent. En så kraftig ökningstakt har inte staten haft sedan andra kvartalet 2002. Uppgången berodde på att förbrukningen, försvarets varaktiga varor och de sociala naturaförmånerna (se nedan) ökade.

Även kommunernas konsumtionsutgifter växte, men mer beskedligt, med 1,1 procent. Eftersom kommunerna har den största andelen av de offentliga konsumtionsutgifterna så betyder det att de höll tillbaka den totala ökningen i de offentliga myndigheterna. Landstingen fortsatte att visa en volymökning, denna gång med 2,6 procent.

Tandvårdsreformen infördes

De sociala naturaförmånerna fortsatte uppåt för de offentliga myndigheterna. Under tredje kvartalet var ökningen 8,1 procent. Sociala naturaförmåner består av utgifter för varor och tjänster som finansieras av offentliga myndigheter men som produceras av marknadsproducenter och levereras till hushållen. Kommunerna ökade med 7,9 procent, vilket beror på att fler skolor drivs i privat regi samt att antalet barn i förskolor ökade kraftigt. Landstingens sociala naturaförmåner steg med 4,5 procent, därför att mer verksamhet upphandlas och utförs av privata företag samt att kostnader för läkemedel som omfattas av läkemedelsförmånen ökar.

Staten har minst sociala naturaförmåner, men uppvisade det här kvartalet den största ökningen. Volymen ökade med 38 procent. Störst bidrag till ökningen gav tandvårdsreformen som infördes den 1 juli 2008. Reformen innebär att alla som fyllt 20 år får ett bidrag till regelbundna tandvårdsbesök. Bidraget är på 300 kronor vartannat år för personer i åldrarna 30-74 år och 600 kronor vartannat år för åldersgrupperna 20-29 år samt 75 år och äldre.

En annan del av reformen är ett skydd mot höga kostnader. Skyddet innebär att kostnader mellan 3 001-15 000 kronor under en tolv månadersperiod för den enskilde ersätts med 50 procent samt att kostnader över 15 000 kronor ersätts med 85 procent. Kostnader upp till 3 000 kronor får individen betala själv.

Avtagande offentlig sysselsättning

Arbetsmarknaden har varit stark de senaste åren vilket särskilt har märkts inom näringslivet. I de offentliga myndigheterna har det däremot skett en avmattning från mitten av 2007. Avmattningen har varit särskilt tydlig inom staten. Säsongrensat inleddes den avtagande trenden vid mitten av 2006.

BNP-utvecklingen har varit relativt hög sedan början av 2004 men det dröjde till mitten av 2005 innan någon uppgång på arbetsmarknaden kunde noteras. Därefter har arbetsmarknaden gått stadigt uppåt, både mätt som ökning av antalet sysselsatta och ökning av antalet arbetade timmar. Även under den konjunkturfas med avtagande tillväxttakt som har pågått sedan början av 2006 har arbetsmarknaden fortsatt varit stark.

Diagrammet nedan visar utvecklingen av antalet arbetade timmar, men utvecklingen har varit likartad när det gäller antalet sysselsatta. När arbetade timmar delas upp på olika sektorer framgår att utvecklingen de senaste åren har varit betydligt svagare i staten och kommunerna (inkl. landstingen) än i näringslivet.

Diagram 4. Arbetade timmar fördelade på sektorer, procentuell förändring jämfört med motsvarande kvartal föregående år.

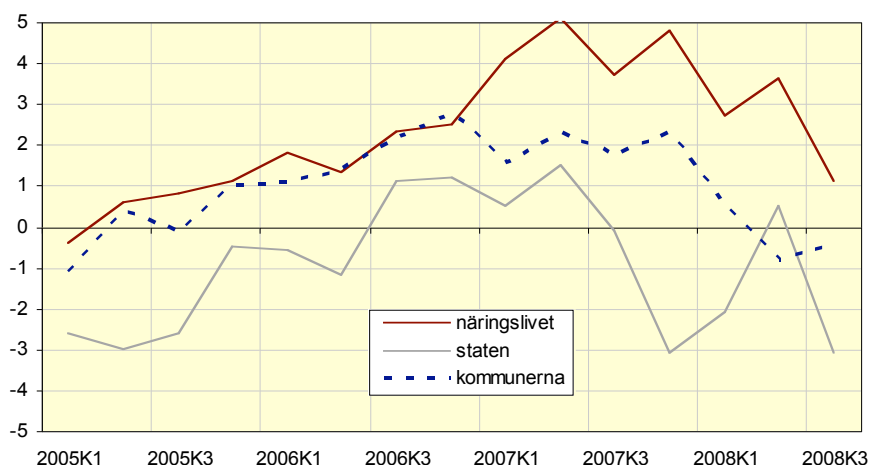

Den statliga verksamheten har under de senaste åren förändrats i hög grad och flera myndigheter har omstrukturerats. Under 2008 och 2007 har neddragningar / nedläggningar skett inom bland annat Försvarsmakten, Försäkringskassan och Arbetslivsinstitutet. De myndigheter som minskat mest mellan tredje kvartalet 2008 och motsvarande kvartal 2007 är Arbetsförmedlingen, Försäkringskassan och Försvarsmakten.

Kommunerna (inkl. landstingen) köper in tjänster, istället för att producera själva i allt större utsträckning. I nationalräkenskaperna framgår tydligt att kommunernas konsumtion, i vilken köpta tjänster ingår, ökar snabbare än deras produktion. Ökningen av kommunernas inköp av konsulttjänster och/eller tillfälligt inhyrd personal gör att utförda timmar i offentliga myndigheter är större än de timmar som utförs av den egna personalen. Den inhyrda personalen redovisas i näringslivet.

Näringslivets svagaste kvartal sedan början på 90-talet

Näringslivets förädlingsvärde ökade tredje kvartalet med bara 0,1 procent, kalenderkorrigerad, jämfört med motsvarande period år 2007. Det är den svagaste volymutvecklingen sedan krisen i början på 90-talet. Det som framförallt utmärker kvartalet är att nedgången är tydlig bland såväl varu- som tjänsteproducenter. Säsongrensad och jämförd med andra kvartalet 2008 ökade näringslivets produktion med 0,2 procent.

Varuproduktionen fortsätter att växa svagt...

Avmattningen inom varuproduktionen som märktes redan under det andra kvartalet präglade även det tredje. Det har skett en allmän dämpning av utvecklingen och flera branscher visade en volymminskning jämfört med motsvarande period år 2007. Konjunkturedgången syns bland annat inom motorfordonsindustrin som haft en stark utveckling i flera kvartal men som nu minskar med 2,7 procent i kalenderkorrigerade värden. Denna minskning kan sättas i relation till hushållens inköp av nya bilar som hittills backat samtliga kvartal under 2008. Ytterligare exempel på branscher där nedgången varit särskilt stor är trävaruindustrin samt grafisk- och förlagsindustrin som minskade med 10 respektive 15 procent. Även övrig tillverkningsindustri, som innefattar bland annat möbeltillverkning, hade en fortsatt kraftigt minskande volym.

Trots att nedgången märks inom de flesta industribranscher så finns det ett par noterbara undantag till den svaga utvecklingen. Bland dessa finns stål- och metallverk samt jord- och stenvaruindustrin som båda bidrog positivt till BNP-utvecklingen. Att utvecklingen varit relativt sett gynnsam för dessa industrier kan kopplas till att investeringar i byggnader och anläggningar samt i vägar har fortsatt att öka. Även kemisk industri, som minskat de senaste sju kvartalen, hade ett förhållandevis starkt tredje kvartal med en kalenderkorrigerad utveckling på 1,1 procent. Produktionen inom skogsbruket gick också mot strömmen och bidrog med nästan 0,1 procentenheter till BNP-utvecklingen. Det enskilt största bidraget till tillväxten, 0,3 procentenheter, kom från industrin för el- och optik.

... och nu märks nedgången även bland tjänsteproducenterna

Tjänstesidan präglades i ännu större utsträckning av låga utvecklingstal och kvartalet är det svagaste sedan slutet på 2001. Flera branscher som under en längre period haft kraftiga ökningarna uppvisade under tredje kvartalet en markant dämpad aktivitet. Nämnvärt är till exempel utvecklingen inom uthyrnings- och företagsservicefirmor som gett stora bidrag till BNP-tillväxten de senaste åren men som nu minskar med 3,1 procent i kalenderkorrigerade värden. Transport- och kommunikationsföretag minskade med 2,0 procent vilket är branschens svagaste utveckling sedan andra kvartalet 2003.

Undantag till den allmänna nedgången finns dock även bland tjänsteproducenterna. Parti- och detaljhandeln fortsätter att bidra till tillväxten. Även utbildning, hälso- och sjukvård samt omsorg har fortsatt att växa, denna gång med 5,6 procent. Den fortsatt kraftiga uppgången är förknippad med ett ökat inslag av privata aktörer inom dessa branscher.

Av betydelse för utvecklingen det tredje kvartalet är även införandet av tandvårdsreformen⁴.

Att ökningstakten för näringslivets sammanlagda förädlingsvärde är nere på en historiskt sett låg nivå framgår av diagram 5 som följer utvecklingen sedan 1994. Även för den totala tjänsteproduktionen är tredje kvartalets utveckling låg sett i ett längre tidsperspektiv, medan varuproduktionen varierat betydligt mer under åren. Tidsserien belyser även en tydligt vikande trend på såväl varu- som tjänstesidan från mitten av 2006 och framåt.

Diagram 5. Näringslivets förädlingsvärde i fasta priser, kalenderkorrigerad procentuell förändring jämförd med samma kvartal föregående år

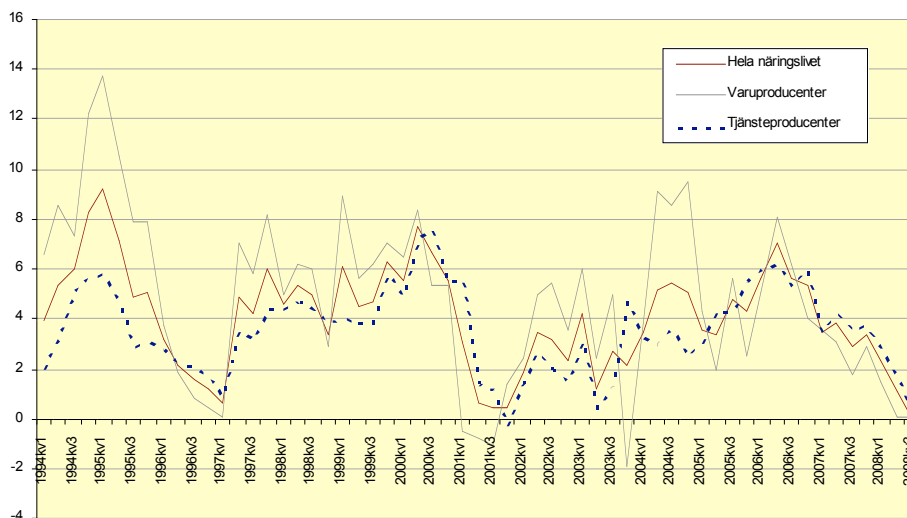

Om man istället tittar på säsongrensade värden (diagram 6) för motsvarande period så ser man att 2008 års utveckling hittills ligger på en låg nivå även om det tredje kvartalet var något starkare än de två första. Att näringslivets förädlingsvärde ökade med 0,2 procent från andra till tredje kvartalet beror uteslutande på att varuproduktionen ökade. Tjänsteproduktionen minskade däremot med 0,4 procent vilket är den svagaste säsongrensade utvecklingen på nästan sex år.

⁴ För en beskrivning av reformen se fördjupningstexten avseende de offentliga konsumtionsutgifterna i denna publikation.

Diagram 6. Näringslivets förädlingsvärde i fasta priser, säsongrensad procentuell förändring jämförd med föregående kvartal

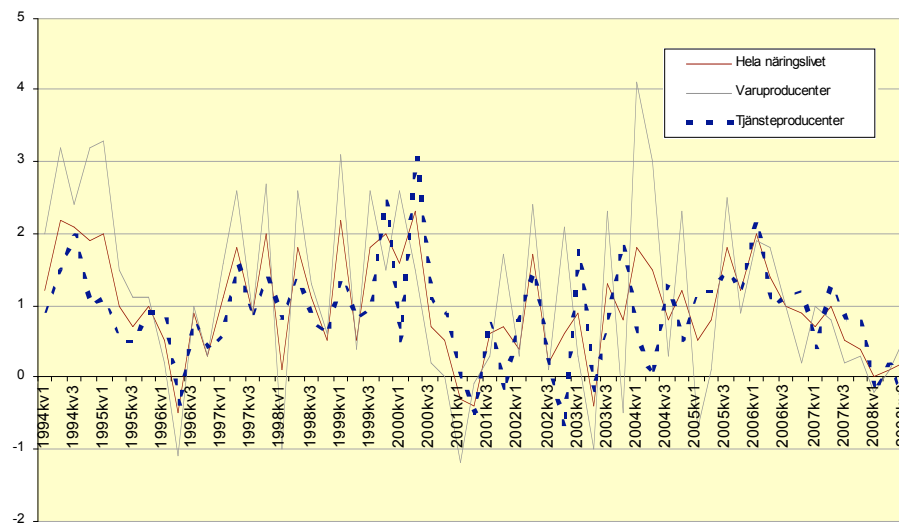

Revideringar av preliminåret 2007 i nationalräkenskaperna

När de detaljerade årsberäkningarna för år 2006 införts i NR-systemet följer konsekvensändringar för efterföljande perioder. De nya nivåerna år 2006 för olika beräkningsposter utgör utgångspunkten för beräkningar av följande perioder i de fall inte explicita nivåskattningar finns. Indikatorer i form av utvecklingstal inom olika områden används då för framskrivning av nivåer och volymförändringar. Justeringar av estimaten för år 2006 medför således ändrade relationer mellan de olika delaggregaten detta år, vilket påverkar senare perioder. I de fall ny information finns har även den inkluderats i största möjliga utsträckning.

Nedan följer en summarisk beskrivning över de viktigaste förändringarna. De största revideringarna av år 2007 har gjorts inom den offentliga verksamheten. Konsumtionen har reviderats ned med 0,7 procent och förädlingsvärdet med 0,5 procent.

Kommentarer till de nya beräkningarna för år 2006 finns i ett särskilt pressmeddelande och resultaten är tillgängliga dels i ett tabellpaket på hemsidan www.scb.se/NR0102 och delvis också i statistikdatabasen.

BNP

BNP-tillväxten har reviderats ned från 2,7 till 2,5 procent för helåret 2007. I löpande priser uppgår BNP nu till 3 061 449 mot tidigare 3 070 591 Mnkr, dvs. en justering på 9 142 Mnkr. I fasta priser (t-1) ger den nuvarande beräkningen 2 974 561 mot tidigare 2 978 782 Mnkr, en sänkning med 4 221 Mnkr. BNP-deflatorn har därmed sänkts något från 103,1 till 102,9. Bidragen till BNP-utvecklingen från de olika delaggregaten före och efter den nu publicerade beräkningen framgår nedan.

Tabell 3. Bidrag till BNP-utvecklingen år 2007

	Nu	Tidigare
Hushållens konsumtionsutgifter	1,4	1,4
Offentliga konsumtionsutgifter	0,1	0,3
Fasta bruttoinvesteringar	1,4	1,4
Lagerbidrag	0,8	0,7
Export	2,9	3,1
Import	-4,1	-4,2
BNP	2,5	2,7
Exportnetto	-1,1	-1,1

Hushållens konsumtionsutgifter

Volymutvecklingen för hushållens konsumtionsutgifter helåret 2007 har inte reviderats utan är fortfarande 3,0 procent. Sett till de enskilda kvartalen år 2007 så har volymutvecklingen för det första kvartalet reviderats ned (-0,4) medan volymutvecklingen för det fjärde kvartalet har reviderats upp (+0,3). De förändringar som skett är delvis beroende av att en definitiv årsberäkning av år 2006 är gjord men även av att nytt material tagits in i beräkningarna. Förändringar som skett till följd av den nya beräkningen av 2006 är exempelvis att estimaten för olika utgiftsposter uppdaterats med resultatet av 2006 års beräkning. Nytt material som använts är bland annat detaljinformation om livsmedelskonsumtionen, kompletteringar av utgifter för bilköp, försäkringar, banktjänster samt hälso- och sjukvård. Nya uppgifter för posttjänster, läkemedel, alkohol samt tidskrifter har också tagits in i den nu redovisade beräkningen.

Offentliga konsumtionsutgifter

De offentliga konsumtionsutgifternas volymutveckling har reviderats ned från 1,1 procent till 0,4 procent 2007. Samtliga delar har reviderats ned. Landstingen har reviderats ned mest från 3,0 procent till 1,9 procent.

Revideringarna beror på många faktorer. Ny information har tillkommit för kommuner och landsting i form av Räkenskapssammandrag, som bygger på årsbokslut. Volymutvecklingen för den individuella produktionen av hälso- och sjukvård, utbildning, omsorg samt sport- och rekreationstjänster och övriga index är uppdaterade utifrån nytt underlag. Revideringen är också följdkonsekvenser av den detaljerade beräkningen för år 2006. Den medför att fördelningen mellan olika verksamheter ändras, vilket påverkar den sammanvägda utvecklingen. Det leder i sin tur till ändringar för efterföljande perioder, vilka extrapoleras med olika indikatorer för produktionen inom respektive område.

Fasta bruttoinvesteringar

De fasta bruttoinvesteringarna har reviderats ned med 0,5 procentenheter och visar nu en utveckling på 7,5 procent för helåret 2007. Revideringarna av kvartalen har medfört en höjd volym första kvartalet till 11,3 från 10,4 procent men sänkt volym för andra, tredje och fjärde kvartalet till 8,9 (9,5), 5,4 (5,9) respektive 5,1 (6,4) procent.

Lagerbidrag

Lageruppgifterna har också reviderats och ger nu ett bidrag på 0,8 mot tidigare 0,7 till BNP-utvecklingen.

Export

Exportens volymutveckling har reviderats ned med 0,3 procentenheter och ligger nu på 5,7 procent. Justeringen av den totala exporten förklaras främst av en nedrevidering av tjänsteexporten med 1,1 procentenheter till 13,0 procent. Varuexportens utveckling har samtidigt höjts till 3,1 procent från tidigare 3,0 procent.

Revideringarna beror såväl på nyinkomna uppgifter som på den definitiva beräkningen av år 2006.

Import

För samtliga kvartal år 2007 har importens volymutveckling reviderats ned. Importens ökningstakt ligger nu på 9,4 procent för hela 2007 jämfört med tidigare 9,6 procent. Varuimporten visar nu en utveckling på 9,2 procent, vilket är en nedrevidering med 0,6 procentenheter. Samtidigt har tjänsteimporten reviderats upp till 9,9 procent, från tidigare 9,1 procent.

I likhet med exporten beror revideringarna av importen både på nytt material samt den definitiva beräkningen av 2006.

Förädlingsvärde

Utvecklingen av näringslivets förädlingsvärde för samtliga kvartal år 2007 har reviderats. Helårsutvecklingen var tidigare 3,6 procent vilken nu sänkts till 3,3 procent. Utvecklingen inom såväl varu- som tjänstebranscherna är lägre än vid tidigare publicering. År 2007 ökade förädlingsvärdet inom varuproduktionen med 2,6 procent och inom tjänsteproduktionen med 3,7 procent.

Revideringarna är främst en konsekvens av den definitiva beräkningen av år 2006. I ett par fall beror ändringarna dock även på att ny information införts eller på att nya metoder tillämpats. Som exempel kan nämnas att uppdaterad statistik för kreditinstitut och försäkringsbolag har använts samt att en något ändrad beräkningsmetod för uthyrnings- och företagsservicefirmor har införts.

Utvecklingen av förädlingsvärdet inom offentliga myndigheter har nu beräknats till 0,1 mot tidigare 0,6 procent. Kommunerna har justerats ned från 0,9 till 0,3 procent och staten från minus 0,3 till minus 0,6 procent. Justeringarna hör samman med vad som nämnts ovan under avsnittet om de offentliga konsumtionsutgifterna.

Sysselsättning

Utvecklingen av det totala antalet arbetade timmar är oförändrad, och ligger kvar på 3,2 procent. Omfördelning har emellertid skett mellan sektorer. I näringslivet har en upprevidering gjorts från 4,0 till 4,1 procent i tillväxttakt.

Inom offentliga myndigheter har däremot ny information medfört att utvecklingstakten nedjusterats från 1,5 till 1,2 procent.

Översikt av revideringarna

Den faktiska volymförändringen av olika delaggregat före och efter publiceringen den 28 november 2008 framgår nedan.

Tabell 4. Faktisk volymförändring år 2007 i procent

Faktisk volymförändring i procent , Non-adjusted volume change, percent								
	2007q1		2007q2		2007q3		2007q4	
	Nu	Tidigare	Nu	Tidigare	Nu	Tidigare	Nu	Tidigare
BNP	2,7	3,3	3,1	2,9	2,3	2,6	2,1	2,2
Hushållens konsumtionsutgifter	2,6	3,0	2,7	2,7	3,5	3,5	3,2	2,9
Offentliga konsumtionsutgifter	0,5	1,7	0,1	0,3	0,1	0,9	0,8	1,4
Fasta bruttoinvesteringar	11,3	10,4	8,9	9,5	5,4	5,9	5,1	6,4
Lagerbidrag	0,7	1,5	0,4	0,3	1,3	1,3	0,7	-0,2
Export	6,1	5,5	6,8	6,3	6,1	6,3	4,1	5,7
Import	10,3	10,9	8,8	8,8	11,1	11,4	7,6	7,7
Näringslivets förädlingsvärde	3,6	4,0	3,8	4,1	2,9	3,3	2,9	3,0
Arbetade timmar i näringslivet	4,2	4,0	4,9	4,7	3,8	3,7	3,6	3,5
Medelantalet sysselsatta i näringslivet	3,6	3,6	3,3	3,3	3,1	3,1	3,3	3,3

Tabell 5. Faktisk volymförändring och värden år 2007

	Volym- föränd -ring	Mnkr , löp priser	Volym- föränd -ring	Mnkr , löp priser
	Nu	Nu	Tidigare	Tidigare
BNP	2,5	3 061 449	2,7	3 070 591
Hushållens konsumtionsutgifter	3,0	1 430 136	3,0	1 434 058
Offentliga konsumtionsutgifter	0,4	792 820	1,1	796 582
Fasta bruttoinvesteringar	7,5	581 710	8,0	605 732
Lagerbidrag	0,8	21 906	0,7	24 108
Export	5,7	1 609 249	6,0	1 609 243
Import	9,4	1 374 372	9,6	1 375 024
Näringslivets förädlingsvärde	3,3	2 106 912	3,6	2 114 881
Arbetade timmar i näringslivet , 10000-tal	4,1	512 009	4,0	512 681
Medelantalet sysselsatta i näringslivet	3,3	3 056 500	3,3	3 060 200

Avstämning tredje kvartalet 2008

Före avstämning gav det statistiska underlaget en BNP-utveckling från användningssidan på 0,8 procent, medan produktionssidan visade en utveckling på -0,5 procent. I fasta priser var användningen knappt 10 miljarder kronor högre än produktionen och i löpande priser knappt 2 miljarder kronor.

Att skillnaden mellan användning och produktion (restposten) var större i fasta priser än i löpande priser initialt innebär att prisutvecklingen var starkare i produktionsledet än i användningsledet. Detta förhållande har gällt de senaste kvartalen. Den högre restposten i fasta priser indikerar att företagen har minskat volymen på insatsförbrukningen, något som inte fångas i den kvartalsvisa och månadsvisa statistiken eftersom endast volymen av produktionsvärdet mäts då. Den analys av tillgång och användning på produktgruppsnivå som görs pekade också mot att företagens insatsförbrukning minskat i volym för ett antal produkter. I avstämningen mellan tillgång och användning sänktes därför företagens insatsförbrukning i fasta priser för ett antal produkter och förädlingsvärdena höjdes därmed. Sammantaget justerades produktionssidan upp 6,1 miljarder kronor i fasta priser. Analysen av tillgång och användning indikerade också en underskattning av tillgången och överskattning av användningen för några produkter, bland annat energimineraler, råolja mm. Det medförde att importen justerades upp på 2,5 mdkr och lager ned 1 miljard kronor i fasta priser och upp 1 mdkr respektive ned 1,4 miljarder kronor i löpande priser. Efter avstämning är den faktiska BNP-utvecklingen 0,4 procent.

Utvecklingstalen för försörjningsbalansens olika delkomponenter mellan den första sammanställningen i nationalräkenskapernas databas och det nu redovisade resultatet framgår av tabell 6. Den första versionen innehåller beräkningar baserade på det primära underlaget samt justeringar för definitionsskillnader mellan NR och primärmaterialet. I detta läge har även eventuella fel korrigerats och eventuella kompletteringar från primärkällorna förts in. Det som kvarstår som skillnad och som redovisas i tabellen är de avstämningskorrigeringar som har gjorts för att få beräkningarna från produktions- respektive användningssidan att visa samma BNP.

Tabell 6. Avstämning tredje kvartalet 2008, faktisk volymutveckling, samt mdkr i fasta och löpande priser.

	Första version	Publicerad version	Förändring i volymutv.	Korr mdkr Fp t-1	Korr mdkr Lp
Hushållens konsumtionsutgifter	-0,2	-0,2			
Offentliga konsumtionsutgifter	2,2	2,2			
Fast bruttoinvestering	2,8	2,8			
Lager (effekt på BNP-förändring)	-0,7	-0,8	-0,1	-1,0	-1,4
Export varor	3,7	3,7			
Export tjänster	-1,2	-1,2			
Import varor	1,0	2,0	1,0	2,5	1,0
Import tjänster	1,6	1,6			
BNP från användningssidan	0,8	0,4	-0,4	-3,5	-2,4
Förädlingsvärde industri	0,9	2,2	1,3	1,7	-0,2
Förädlingsvärde övr. varuprod.	4,2	4,8	0,6	0,1	-0,1
Förädlingsvärde tjänsteprod.	2,1	3,0	0,9	4,3	-0,1
Förädlingsvärde off. myndigheter	1,6	1,6			
BNP från produktionssidan	-0,5	0,4	0,9	6,1	-0,4

Revideringar vid beräkningar i november 2008

Revideringar av kvartal 1 och kvartal 2 2008

I samband med publiceringen av tredje kvartalet publiceras även detaljerade årsberäkningar av 2006. Totalt sett reviderades BNP upp 0,1 procentenhet 2006 men för olika delområden kan stora revideringar ha ägt rum i och med att årsstatistik förts in. En jämförelse av belopp mellan de nu publicerade resultaten för kvartal 1 och kvartal 2 2008 och publicerade värden i september omfattar då även de strukturella ändringar som införs i och med årsberäkningarna av 2006. I texten nedan jämförs därför revideringarna som förändring av volymutvecklingstal, istället för i direkta belopp.

I tabell 7 redovisas de revideringar som skett mellan de olika beräkningstillfällena för kvartal 1 och kvartal 2 2008. Tabellen visar hur användningssidans komponenter bidragit till BNP-utvecklingen vid de olika beräkningstillfällena.

Tabell 7. BNP-bidrag kvartal 1 och kvartal 2 2008 vid olika beräkningstidpunkter, faktiska tal. (Se tabell 8 för importjusterade bidrag)

	Hushållens konsumtions- utgifter	Offentliga konsumtions- utgifter	Fasta brutto- investeringar	Lager	Exportnetto	BNP
Kv1 maj	0,9	-0,3	1,0	-1,1	0,5	1,0
Kv1 sept	0,9	0,0	0,9	-0,9	0,1	1,0
Kv1 nov	1,0	-0,1	1,0	-0,9	-0,2	0,9
Kv2 aug	1,0	0,1	0,8	1,1	-0,4	2,6
Kv2 sept	1,0	0,4	0,8	0,9	-0,5	2,6
Kv 2 nov	1,0	0,5	1,2	0,7	-0,8	2,7

Revideringar av första kvartalet och andra kvartalet vid publiceringen i november jämfört med publiceringen i september

Totalt sett reviderades BNP-utvecklingen för första kvartalet ned 0,1 procentenheter till en utveckling på 0,9 procent och andra kvartalet upp 0,1 procentenheter till en utveckling på 2,7 procent vid beräkningen i november.

Hushållens konsumtionsutgifter

Mindre revideringar har skett för utvecklingen hos en hel del ändamål till följd av uppdaterade underlag för beräkningarna för vissa områden till exempel finansiella tjänster och vissa ändamål inom energi och frakter. Sammantaget reviderades utvecklingen för hushållens konsumtionsutgifter upp 0,1 procentenheter både första och andra kvartalet. Bidraget till BNP-utvecklingen ändrades från 0,9 till 1,0 första kvartalet.

Offentlig konsumtion

Utvecklingen för den offentliga konsumtionen reviderades ned 0,3 procentenheter första kvartalet, från -0,2 till -0,5 procent, och upp 0,4 procentenheter andra kvartalet, från 1,4 procent till 1,8 procent. Revideringar är en följd av att nya uppgifter levererats i underlagen för beräkningarna av den kollektiva delen av den primärkommunala konsumtionen, kvartalsenkäten för primärkommuner. Men revideringarna beror också på att de volymmått som används för att beräkna individuell produktion uppdaterats. För vissa av volymmåtten bygger kvartalsuppgifterna på årsuppgifter där nu nya uppgifter avseende år 2007 förts in i beräkningarna för 2007 och 2008. Bidraget från de offentliga konsumtionsutgifterna sänktes 0,1 procentenhet första kvartalet och höjdes 0,1 procentenhet andra kvartalet.

Fasta bruttoinvesteringarna

Tillväxten i fasta bruttoinvesteringar reviderades upp både första och andra kvartalet, från en ökning på 5,3 procent till 5,9 procent första kvartalet och från 4,2 procent till 6,2 procent andra kvartalet. Sen beräkningen i september har mindre revideringar skett i statistikunderlagen för första kvartalet för primärkommunernas investeringar och för näringslivets investeringar i maskiner och inventarier liksom transportmedel. Upprevideringen av andra kvartalet är i huvudsak en följd av att den prognos för andra kvartalet

som alltid används för näringslivets investeringar i maskiner och inventarier vid beräkningen i september nu kunnat ersättas med Investeringsenkätens utfall för andra kvartalet. Bidraget till BNP höjdes 0,1 procentenheter första kvartalet och 0,4 procentenheter andra kvartalet.

Lager

Jämfört med september-beräkningen är lagerbidraget för första kvartalet oförändrat på -0,9. För andra kvartalet är lagrens bidrag till sänkt från 0,9 till 0,7. Jämfört med statistikunderlagen har lager totalt sett justerats upp motsvarande 0,6 procentenheter på BNP-utvecklingen första kvartalet och ner motsvarande 0,5 procentenheter på BNP-utvecklingen andra kvartalet. Sammantaget för första halvåret är alltså lagrens påverkan på BNP något neddraget jämfört med statistikunderlagen.

Exportnettot

Exportnettot är nedreviderat 0,3 procent både första och andra kvartalet, från 0,1 procent till -0,2 procent första kvartalet och från -0,5 till -0,8 procent andra kvartalet. För första kvartalet är revideringen framförallt en följd av att en uppbedömning av tjänsteexporten som gjordes i samband med beräkningen i september nu tagits bort. Nedrevideringen av exportnettot andra kvartalet är i allt väsentligt en följd av att nya uppgifter för varuimporten inkommit i Utrikeshandeln med varor.

Produktionssidan

Jämfört med beräkningen i september medförde nya uppgifter i industriproduktionsindex sänkt utveckling i industriproduktionsindex både första och andra kvartalet medan tjänsteproduktionsindex var oreviderat. Bland annat uppdaterade underlag för beräkningarna av den individuella av produktion inom offentliga myndigheter innebar att produktionen inom de offentliga myndigheterna reviderades upp första och andra kvartalet. I avstämningarna vid beräkningarna i september justerades produktionen i näringslivet upp, i synnerhet andra kvartalet men även i viss mån första kvartalet. Vid detta beräkningstillfälle infördes samma korrigeringar av näringslivets produktion som vid beräkningen i september.

Allmänt om revideringar av de kvartalsvisa Nationalräkenskaperna

Revideringspolicyn för NR:s kvartalsvisa BNP-beräkningar är att alla kvartal innevarande år kan revideras i samband med en beräkningsomgång. Vid beräkning av första kvartalet kan även det föregående årets kvartal revideras.

Kvartalsräkenskaperna revideras också i samband med att en definitiv årsberäkning genomförs för år t-2. De uppgifter som tidigare fastställts i en kvartalsberäkning anpassas då till de nya årsnivåerna så att summan av de fyra kvartalen överensstämmer med årsnivånerna. Anpassningen till årsberäkningarna genomförs mellan kvartalspubliceringarna i september och november. Efterföljande kvartal, det vill säga kvartalen för åren t-1 och innevarande år t, beräknas utifrån de nya anpassade nivåerna för år t-2 och de förändringstal som fastställts vid tidigare kvartalsberäkningar.

I Diagram 7 visas hur BNP-utvecklingen i faktiska tal reviderats från första gången kvartalet beräknades till senaste beräkningstillfället för respektive kvartal. Som framgår av diagrammet sker vanligtvis en upprevidering av BNP. För perioden 2001–2006 finns definitiva årsberäkningar. Revideringarna för denna period beror då på att korttidsstatistik ersatts med mer definitiv årsstatistik för de flesta delar av beräkningarna. Även för 2007 har mer definitiv årsstatistik införts för vissa delar av beräkningarna. Det gäller i första hand offentlig konsumtion. Kvartalen 2008 bygger i sin helhet på korttidsstatistik och revideringarna är i första hand en följd av de revideringar som sker i korttidsstatistiken mellan NR:s beräkningstillfällen.

Diagram 7. Revideringar av BNP-utveckling, faktiska tal, från första ordinarie beräkningstillfälle till senaste beräkning av respektive kvartal

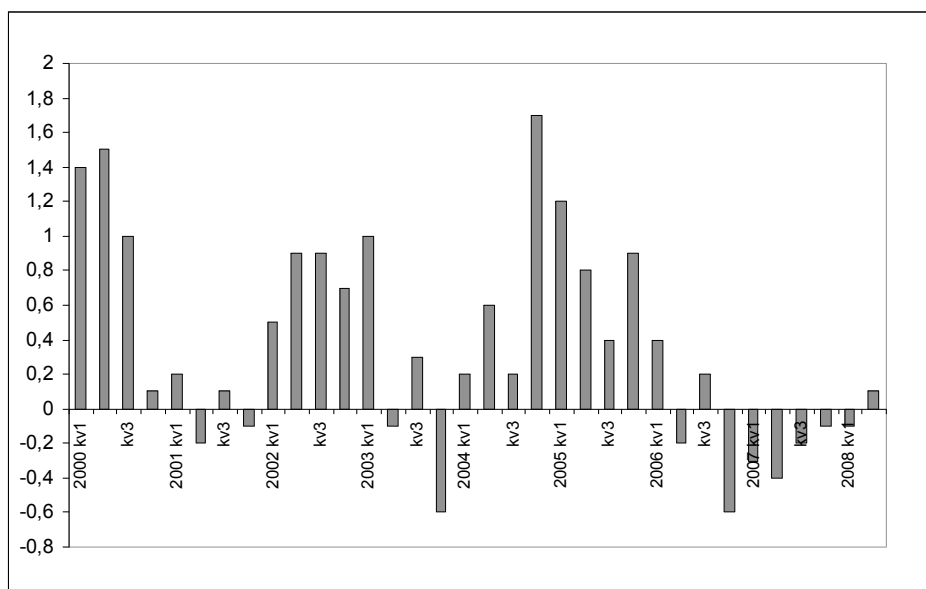

Revideringar i statistikunderlagen

Även om det finns en generell policy för hur de kvartalsvisa räkenskaperna revideras så skiljer sig revideringsförfarandet i olika delar av systemet åt, beroende på skillnader i revideringsförfaranden i statistikunderlagen. Nedan beskrivs i korthet hur de viktigaste underlagen för beräkningarna revideras.

Hushållens konsumtionsutgifter

Beräkningarna av hushållens konsumtionsutgifter bygger på ett flertal källor där den mest betydande är *Omsättningsstatistiken*. *Omsättningsstatistiken* reviderar tidigare perioder under året om större rättningar eller kompletteringar kommer in från företagen.

Offentlig konsumtion

Kvartalsenkät för kommuner är underlag till beräkningarna för primärkommunal konsumtion och produktion. Här har kommunerna möjlighet att revidera tidigare kvartal innevarande år. Det innebär att kommunal konsumtion och produktion kan revideras mellan de olika beräkningstillfällena i Nationalräkenskaperna.

Kvartalsenkät för landstingskommuner utgör underlag för beräkningarna av landstingskommunal konsumtion. I samband med att uppgifter för kvartal 4 lämnas har landstingen möjlighet att revidera tidigare lämnade uppgifter för kvartal 1-3. Vid övriga tillfällen sker inga revideringar.

Myndigheternas redovisning, ESV. Beräkningarna av statlig konsumtion bygger på Ekonomistyrningsverkets sammanställning av myndigheternas redovisning. Revideringar som kommer in från myndigheterna förs in i underlaget löpande.

För de delar av den offentliga individuella konsumtionen som bygger på volymindikatorer gäller andra förutsättningar. En beskrivning av metoderna finns på Scb:s hemsida.

Fasta bruttoinvesteringar

Beräkningarna av de fasta bruttoinvesteringarna bygger på ett flertal källor där den för näringslivets mest betydelsefulla undersökningen är *Näringslivets investeringar*. Enkäten genomförs vid tre tillfällen per år, februari, maj och oktober. Vid varje tillfälle hämtas information in som avser hela undersökningsperioden, dvs 1:a -4:e kvartalen innevarande år och en helårsuppgift för innevarande år. Andra kvartalets utfall redovisas tillsammans med tredje kvartalet, innan dess finns en prognos för andra kvartalet. Revideringar införs vid behov. En annan viktig källa i investeringsberäkningarna är undersökningen *Nybyggnad av bostäder* som utgör underlag för beräkningar av bostadsinvesteringar. Eftersläpning i rapporteringen samt ändringar i byggprojekten förekommer ofta och leder till relativt stora revideringar i statistiken 2-3 kvartal bakåt i tiden. För beräkningar av de offentliga myndigheternas bruttoinvesteringar används samma källor som för offentlig konsumtion.

Lager

Beräkningarna av lager bygger på ett flertal källor där industrins lager och handelns lager är de mest betydande. I statistiken för industrins lager revideras det föregående kvartalets uppgifter när ett nytt kvartal publiceras och i statistiken för handelns lager revideras uppgifter för innevarande år vid ny publicering.

Export och import

Export och import av varor och tjänster bygger i allt väsentligt på statistiken för *Utrikeshandel med varor* och Riksbankens uppgifter om utrikeshandel med tjänster. Utrikeshandeln med varor reviderar alltid de föregående sex månaderna och längre tillbaks i tiden om större behov uppkommer. Utrikeshandeln med tjänster revideras när nya uppgifter kommer in från företagen. Här finns ingen begränsning bakåt i tiden.

Industriproduktion

Beräkningarna av industriproduktionen bygger på uppgifter från *Industriproduktionsindex*. I industriproduktionsindex revideras vid en publicering alltid de föregående sex månaderna och längre tillbaks i tiden om större behov uppkommer.

Tjänstebranschens produktion

Omsättningsstatistiken/Tjänsteproduktionsindex utgör det huvudsakliga underlaget för beräkningarna av tjänstebranschernas produktion. I *Omsättningsstatistiken/Tjänsteproduktionsindex* revideras tidigare perioder under året när rättningar eller kompletteringar som bedöms vara betydande för någon bransch inkommer från företagen.

Importjusterade bidrag till BNP

Genom en bearbetning av input-/outputtabeller kan man härleda hur stort bidrag försörjningsbalansens efterfrågekomponenterna har när de justerats för den del som utgörs av import. I tabell 8 jämförs det traditionella sättet att beräkna bidrag, det vill säga utan hänsyn till andelen import, med en beräkning av de importjusterade bidragen baserad på input/outputtabeller från 2005. För detta kvartal ger de båda sätten att beräkna bidrag på en relativt samstämmig bild av hur efterfrågekomponenterna bidrar till BNP-tillväxten.

Tabell 8. Jämförelse av bidrag till BNP enligt traditionell beräkning och enligt beräkning av importjusterade bidrag. Uppgifter för tredje kvartalet 2008.

	Utveckling %	Bidrag traditionell beräkning	Bidrag justerade för importinnehåll
BNP	0,4		
Hushållskonsumtion	-0,2	-0,1	-0,1
Offentlig konsumtion	2,2	0,5	0,4
Fasta bruttoinvesteringar	2,8	0,5	0,2
Lager och värdeföremål		-0,8	-0,6
Export	2,2		0,6
Import	1,9		
Nettoexport	4,2	0,3	

Tidsserie BNP-revideringar

I tabell 9 redovisas BNP utvecklingen vid respektive beräkningstillfälle då en ny beräkning har gjorts för de olika kvartalen har beräknats.

Tabell 9 Publicerad faktisk volymutveckling för BNP för perioden kvartal 1 2004- kvartal 3 2008, vid olika beräkningstillfällen

År	Beräknings- tidpunkt	Kvartal 1	Kvartal 2	Kvartal 3	Kvartal 4
2004	jun-04	3,1			
	aug-04	3,1	3,8		
	sep-04	3,3	4,0		
	dec-04	3,1	4,0	3,9	
	mar-05	3,4	4,0	3,7	2,8
	jun-05	3,5	4,0	3,8	3,1
	dec-05	3,8	4,0	3,7	3,5
	mar-06	3,7	4,0	3,7	3,5
	dec-06	4,1	4,5	3,9	3,9
	nov-07	3,3	4,6	4,1	4,5
	feb-08	3,3	4,6	4,1	4,5
nov-08	3,3	4,6	4,1	4,5	
2005	jun-05	0,4			
	aug-05	0,6	3,2		
	sep-05	0,8	3,3		
	dec-05	0,9	3,2	3,4	
	mar-06	1,1	3,3	3,5	2,9
	jun-06	1,1	3,3	3,5	2,9
	dec-06	1,4	3,6	3,9	2,8
	nov-07	1,6	4,1	3,8	3,8
	feb-08	1,6	4,1	3,8	3,8
	nov-08	1,6	4,1	3,8	3,8
2006	jun-06	5,6			
	aug-06	5,6	3,7		
	sep-06	5,5	3,5		
	dec-06	5,9	3,7	4,1	
	mar-07	5,9	3,8	3,8	4,2
	maj-07	5,7	3,7	3,6	3,8
	nov-07	6,2	2,8	3,9	3,6
	feb-08	6,2	2,8	3,9	3,6
	nov-08	6,0	3,3	4,3	3,6
	2007	maj-07	3,0		
aug-07		3,0	3,5		
sep-07		3,0	3,4		
nov-07		2,8	3,0	2,5	
feb-08		2,8	2,9	2,5	2,2
maj-08		3,3	2,9	2,6	2,2
nov-08		2,7	3,1	2,3	2,1
2008	maj-08	1,0			
	aug-08	1,0	2,6		
	sep-08	1,0	2,6		
	nov-08	0,9	2,7	0,4	

BNP från användningssidan, försörjningsbalans - GDP: expenditure approach

Löpande priser - current prices

Mnkr - SEK million

	kv-q	2003 Mnkr	2004 Mnkr	2005 Mnkr	2006 Mnkr	2007 Mnkr	2008 Mnkr
BNP till marknadspris	1	608 989	629 972	645 711	693 004	733 649	760 911
<i>GDP at market prices</i>	2	635 740	667 713	696 151	734 726	778 084	815 073
	3	609 768	637 501	665 996	704 615	737 880	765 201
	4	660 653	689 778	727 360	768 445	811 836	
	1-4	2 515 150	2 624 964	2 735 218	2 900 790	3 061 449	
Import av varor och tjänster	1	235 274	233 611	252 264	300 066	326 855	362 958
<i>Import of goods and services</i>	2	229 948	251 263	278 306	311 690	338 388	380 441
	3	220 628	243 822	275 339	304 551	338 750	362 076
	4	244 072	273 135	314 982	340 877	370 379	
	1-4	929 922	1 001 831	1 120 891	1 257 184	1 374 372	
Import av varor	1	173 445	172 365	186 974	224 184	245 803	270 247
<i>Import of goods</i>	2	166 745	182 805	206 538	231 757	250 065	286 188
	3	156 169	177 475	199 618	224 666	248 793	266 396
	4	176 232	197 960	231 725	253 764	270 375	
	1-4	672 591	730 605	824 855	934 371	1 015 036	
Import av tjänster	1	61 829	61 246	65 290	75 882	81 052	92 711
<i>Import of services</i>	2	63 203	68 458	71 768	79 933	88 323	94 253
	3	64 459	66 347	75 721	79 885	89 957	95 680
	4	67 840	75 175	83 257	87 113	100 004	
	1-4	257 331	271 226	296 036	322 813	359 336	
Summa tillgång	1	844 263	863 583	897 975	993 070	1 060 504	1 123 869
<i>Total resources</i>	2	865 688	918 976	974 457	1 046 416	1 116 472	1 195 514
	3	830 396	881 323	941 335	1 009 166	1 076 630	1 127 277
	4	904 725	962 913	1 042 342	1 109 322	1 182 215	
	1-4	3 445 072	3 626 795	3 856 109	4 157 974	4 435 821	
Konsumtionsutgifter	1	460 455	476 600	486 551	506 744	525 771	551 707
<i>Final consumption expenditure</i>	2	482 918	499 465	519 170	542 222	561 227	587 577
	3	473 981	485 355	503 577	523 820	543 700	565 943
	4	509 811	519 243	541 752	562 426	592 258	
	1-4	1 927 165	1 980 663	2 051 050	2 135 212	2 222 956	
Hushåll inklusive icke-vinstdrivande organisationer	1	296 986	308 341	314 583	327 952	339 800	355 830
<i>Household and NPISH</i>	2	308 744	321 145	335 766	347 358	360 378	378 185
	3	303 778	313 551	328 772	338 035	353 468	363 026
	4	325 948	335 089	349 232	359 409	376 490	
	1-4	1 235 456	1 278 126	1 328 353	1 372 754	1 430 136	
Offentlig konsumtion	1	163 469	168 259	171 968	178 792	185 971	195 877
<i>General government</i>	2	174 174	178 320	183 404	194 864	200 849	209 392
	3	170 203	171 804	174 805	185 785	190 232	202 917
	4	183 863	184 154	192 520	203 017	215 768	
	1-4	691 709	702 537	722 697	762 458	792 820	
Statliga myndigheter	1	44 886	45 190	46 096	46 745	47 841	49 483
<i>Central government</i>	2	51 176	51 303	52 607	55 619	55 941	56 773
	3	45 588	44 810	44 139	46 642	46 694	50 770
	4	55 192	55 125	54 251	58 229	61 766	
	1-4	196 842	196 428	197 093	207 235	212 242	
Kommunala myndigheter	1	118 583	123 069	125 872	132 047	138 130	146 394
<i>Local government</i>	2	122 998	127 017	130 797	139 245	144 908	152 619
	3	124 615	126 994	130 666	139 143	143 538	152 147
	4	128 671	129 029	138 269	144 788	154 002	
	1-4	494 867	506 109	525 604	555 223	580 578	
Bruttoinvesteringar	1	110 443	99 421	110 248	123 691	145 765	150 204
<i>Gross capital formation</i>	2	104 075	105 471	118 574	132 673	150 796	171 511
	3	92 851	102 367	106 562	126 685	144 770	151 450
	4	109 406	123 114	136 296	145 675	162 285	
	1-4	416 775	430 373	471 680	528 724	603 616	
Fast bruttoinvestering	1	96 050	93 757	103 432	116 528	131 241	141 815
<i>Gross fixed capital formation</i>	2	107 121	112 569	126 490	138 636	155 011	168 682
	3	94 121	101 617	113 672	122 789	132 621	141 372
	4	111 811	123 635	132 291	150 520	162 837	
	1-4	409 103	431 578	475 885	528 473	581 710	

BNP från användningssidan, försörjningsbalans - GDP: expenditure approach

Löpande priser - current prices		Mnkr - SEK million					
	kv-q	2003	2004	2005	2006	2007	2008
		Mnkr	Mnkr	Mnkr	Mnkr	Mnkr	Mnkr
Näringsliv	1	82 913	80 543	90 182	102 423	116 031	124 423
<i>Producers excluding</i>	2	89 826	94 839	107 493	118 677	133 761	142 677
<i>government non-market</i>	3	78 777	85 629	96 532	104 430	112 604	120 779
<i>producers</i>	4	89 441	99 919	107 807	121 378	131 968	
	1--4	340 957	360 930	402 014	446 908	494 364	
Statliga myndigheter	1	6 912	7 485	7 133	7 673	7 770	9 148
<i>Central government</i>	2	9 139	9 707	10 340	10 904	10 378	12 946
	3	7 682	8 730	8 979	8 861	9 616	9 246
	4	10 609	12 673	12 222	13 905	14 234	
	1--4	34 342	38 595	38 674	41 343	41 998	
Kommunala myndigheter	1	6 225	5 729	6 117	6 432	7 440	8 244
<i>Local government</i>	2	8 156	8 023	8 657	9 055	10 872	13 059
	3	7 662	7 258	8 161	9 498	10 401	11 347
	4	11 761	11 043	12 262	15 237	16 635	
	1--4	33 804	32 053	35 197	40 222	45 348	
Lagerinvestering inkl	1	14 393	5 664	6 816	7 163	14 524	8 389
investering i värdeföremål*	2	-3 046	-7 098	-7 916	-5 963	-4 215	2 829
<i>Changes in inventories</i>	3	-1 270	750	-7 110	3 896	12 149	10 078
<i>incl. valuables*</i>	4	-2 405	-521	4 005	-4 845	-552	
	1--4	7 672	-1 205	-4 205	251	21 906	
Investering i	1	107	99	72	69	81	61
värdeföremål*	2	150	142	91	65	19	97
<i>Acquisitions less</i>	3	132	116	95	79	66	93
<i>disposals of</i>	4	121	127	111	35	53	
<i>valuables*</i>	1--4	510	484	369	248	219	
Inhemsk slutlig användning*	1	570 898	576 021	596 799	630 435	671 536	701 911
<i>Gross domestic final</i>	2	586 993	604 936	637 744	674 895	712 023	759 088
<i>expenditure*</i>	3	566 832	587 722	610 139	650 505	688 470	717 393
	4	619 217	642 357	678 048	708 101	754 543	
	1--4	2 343 940	2 411 036	2 522 730	2 663 936	2 826 572	
Export av varor och tjänster	1	273 365	287 562	301 176	362 635	388 968	421 958
<i>Export of goods and services</i>	2	278 695	314 040	336 713	371 521	404 449	436 426
	3	263 564	293 601	331 196	358 661	388 160	409 884
	4	285 508	320 556	364 294	401 221	427 672	
	1--4	1 101 132	1 215 759	1 333 379	1 494 038	1 609 249	
Export av varor	1	208 758	218 946	226 793	271 018	284 774	309 408
<i>Export of goods</i>	2	212 074	237 701	253 899	273 322	290 670	318 324
	3	196 437	215 388	239 813	258 293	273 781	292 235
	4	215 295	238 376	263 080	294 458	305 752	
	1--4	832 564	910 411	983 585	1 097 091	1 154 977	
Export av tjänster	1	64 607	68 616	74 383	91 617	104 194	112 550
<i>Export of services</i>	2	66 621	76 339	82 814	98 199	113 779	118 102
	3	67 127	78 213	91 383	100 368	114 379	117 649
	4	70 213	82 180	101 214	106 763	121 920	
	1--4	268 568	305 348	349 794	396 947	454 272	
Summa användning	1	844 263	863 583	897 975	993 070	1 060 504	1 123 869
<i>Total uses</i>	2	865 688	918 976	974 457	1 046 416	1 116 472	1 195 514
	3	830 396	881 323	941 335	1 009 166	1 076 630	1 127 277
	4	904 725	962 913	1 042 342	1 109 322	1 182 215	
	1--4	3 445 072	3 626 795	3 856 109	4 157 974	4 435 821	

* Inhemsk slutlig användning=konsumtionsutgifter+bruttoinvesteringar.

Gross domestic final consumption=final consumption expenditures+gross capital formation

BNP från användningssidan, försörjningsbalans - GDP: expenditure approach

Fasta priser referensår 2000 - constant prices reference year 2000

Mnkr - SEK million

Volymförändring motsvarande period föregående år, % - change in volume, corresponding period previous year, %

	kv-q	2003		2004		2005		2006		2007		2008	
		Mnkr	%	Mnkr	%	Mnkr	%	Mnkr	%	Mnkr	%	Mnkr	%
Statliga myndigheter	1	6 498	20,0	7 236	11,4	6 570	-9,2	6 781	3,2	6 551	-3,4	7 337	12,0
Central government	2	8 553	11,6	9 036	5,6	9 423	4,3	9 531	1,1	8 558	-10,2	10 043	17,3
	3	7 206	-1,3	7 923	9,9	8 088	2,1	7 531	-6,9	7 730	2,6	6 794	-12,1
	4	10 012	-11,8	11 507	14,9	10 959	-4,8	11 988	9,5	11 665	-2,8		
	1--4	32 269	1,7	35 702	10,6	35 040	-1,9	35 831	2,3	34 504	-3,7		
Kommunala myndigheter	1	5 714	-3,7	5 188	-9,2	5 489	5,8	5 627	2,5	6 376	13,3	6 758	6,0
Local government	2	7 441	-11,0	7 185	-3,4	7 667	6,7	7 819	2,0	9 040	15,6	10 378	14,8
	3	6 987	-6,6	6 476	-7,3	7 182	10,9	8 143	13,4	8 559	5,1	8 807	2,9
	4	10 739	-5,7	9 872	-8,1	10 809	9,5	13 107	21,2	13 710	4,6		
	1--4	30 881	-6,9	28 721	-7,0	31 147	8,4	34 696	11,4	37 685	8,6		
Lagerinvestering inkl	1	13 118	0,6	7 330	-0,9	9 103	0,5	7 977	0,0	13 287	0,7	6 591	-0,9
investering i värdeföremål*	2	-2 447	0,7	-6 505	-0,7	-5 463	0,2	-5 734	0,1	-3 722	0,4	1 486	0,7
Changes in inventories	3	-715	0,1	243	0,2	-7 087	-1,2	3 407	1,9	11 638	1,3	6 467	-0,8
incl. valuables*	4	-2 673	-0,5	-662	0,3	2 076	0,4	-3 790	-0,8	-671	0,7		
	1--4	7 283	0,2	406	-0,3	-1 371	0,0	1 860	0,2	20 532	0,8		
Investering i	1	101	0,0	92	0,0	68	0,0	64	0,0	73	0,0	53	0,0
värdeföremål*	2	141	0,0	130	0,0	86	0,0	60	0,0	17	0,0	84	0,0
Acquisitions less	3	124	0,0	107	0,0	90	0,0	73	0,0	60	0,0	80	0,0
disposals of	4	114	0,0	117	0,0	103	0,0	32	0,0	47	0,0		
valuables*	1--4	480	0,0	446	0,0	347	0,0	229	0,0	197	0,0		
Inhemsk slutlig användning**	1	541 583	3,4	544 433	0,5	556 738	2,3	579 384	4,1	604 391	4,3	611 164	1,1
Gross domestic final	2	546 559	0,9	556 591	1,8	582 729	4,7	600 327	3,0	622 541	3,7	646 093	3,8
expenditure**	3	505 426	1,9	517 208	2,3	528 649	2,2	555 488	5,1	580 032	4,4	580 791	0,1
	4	580 067	0,6	598 665	3,2	618 147	3,3	637 040	3,1	659 997	3,6		
	1--4	2 173 635	1,7	2 216 897	2,0	2 286 263	3,1	2 372 239	3,8	2 466 961	4,0		
Export av varor och tjänster	1	271 918	1,8	294 849	8,4	304 073	3,1	347 133	14,2	368 354	6,1	385 557	4,7
Export of goods and services	2	280 189	0,8	317 199	13,2	333 862	5,3	354 097	6,1	378 065	6,8	398 647	5,4
	3	267 093	5,8	296 146	10,9	323 860	9,4	344 638	6,4	365 564	6,1	373 650	2,2
	4	293 054	7,8	325 876	11,2	354 278	8,7	387 029	9,2	402 883	4,1		
	1--4	1 112 254	4,0	1 234 070	11,0	1 316 073	6,6	1 432 897	8,9	1 514 866	5,7		
Export av varor	1	209 952	2,7	228 363	8,8	233 504	2,3	261 621	12,0	270 956	3,6	283 376	4,6
Exports of goods	2	216 389	2,0	243 908	12,7	256 147	5,0	262 767	2,6	273 461	4,1	293 601	7,4
	3	202 638	8,6	220 908	9,0	238 042	7,8	250 684	5,3	259 463	3,5	268 968	3,7
	4	224 611	6,5	247 045	10,0	259 213	4,9	286 637	10,6	290 471	1,3		
	1--4	853 590	4,9	940 224	10,1	986 906	5,0	1 061 709	7,6	1 094 351	3,1		
Export av tjänster	1	62 023	-1,2	66 591	7,4	70 541	5,9	85 163	20,7	96 801	13,7	101 551	4,9
Export of services	2	63 900	-3,0	73 341	14,8	77 728	6,0	90 755	16,8	103 717	14,3	104 271	0,5
	3	64 655	-1,9	75 233	16,4	85 568	13,7	93 511	9,3	105 372	12,7	104 071	-1,2
	4	68 397	12,1	78 619	15,0	94 183	19,8	99 673	5,8	111 320	11,7		
	1--4	258 975	1,3	293 784	13,4	328 020	11,7	369 102	12,5	417 210	13,0		
Summa användning	1	813 607	2,9	838 194	3,0	859 538	2,5	923 577	7,5	969 387	5,0	992 728	2,4
Total uses	2	826 738	0,9	872 010	5,5	914 615	4,9	951 834	4,1	997 416	4,8	1 041 132	4,4
	3	772 234	3,2	811 810	5,1	849 592	4,7	896 819	5,6	941 858	5,0	950 300	0,9
	4	872 562	2,8	922 613	5,7	969 262	5,1	1 019 456	5,2	1 057 962	3,8		
	1--4	3 285 141	2,4	3 444 627	4,9	3 593 007	4,3	3 791 686	5,5	3 966 623	4,6		

* Värde är beräknat till samma andel av BNP som lagerinvestering respektive investering i värdeföremål i fasta (t-1) priser. Förändringen angiven i % är förändringen av lagerinvestering respektive investering i värdeföremål i % av BNP motsvarande period föregående år.

The value is calculated to the same rate of GDP as changes in inventories or net acquisitions of valuables in constant (t-1) prices.

The % represents the change in inventories or the net acquisitions of valuables as a percentage of GDP for the corresponding period previous year.

** Inhemsk slutlig användning=konsumtionsutgifter+bruttoinvesteringar.

Gross domestic final consumption=final consumption expenditures+gross capital formation

BNP från produktionssidan efter SNI 2002* - GDP: production approach, by SNI 2002*

Löpande priser - current prices		Mnkr - SEK million					
	kv-q	2003	2004	2005	2006	2007	2008
		Mnkr	Mnkr	Mnkr	Mnkr	Mnkr	Mnkr
BNP till marknadspris	1	608 989	629 972	645 711	693 004	733 649	760 911
<i>GDP at market prices</i>	2	635 740	667 713	696 151	734 726	778 084	815 073
	3	609 768	637 501	665 996	704 615	737 880	765 201
	4	660 653	689 778	727 360	768 445	811 836	
	1--4	2 515 150	2 624 964	2 735 218	2 900 790	3 061 449	
Produktskatter	1	77 352	79 646	82 649	89 959	92 404	95 754
<i>Taxes on products</i>	2	82 877	85 178	91 582	94 400	99 579	104 784
	3	79 610	82 508	87 286	90 924	94 847	97 490
	4	90 364	93 566	97 986	102 941	108 517	
	1--4	330 203	340 898	359 503	378 224	395 347	
Produktsubventioner	1	3 542	3 929	3 385	3 949	3 921	3 879
<i>Subsidies on products</i>	2	3 558	3 297	3 088	3 350	3 706	3 514
	3	3 935	4 106	3 040	3 235	3 584	3 793
	4	4 266	4 309	2 934	3 152	3 653	
	1--4	15 301	15 641	12 447	13 686	14 864	
Näringslivets förädlingsvärde till baspris	1	416 590	429 797	439 971	475 460	507 580	523 901
<i>Value added at basic prices, market producers and producers for own final use</i>	2	432 219	456 617	475 420	504 731	537 462	562 271
	3	407 735	429 139	449 011	476 927	502 405	519 846
	4	448 327	472 165	496 670	528 978	559 465	
	1--4	1 704 871	1 787 718	1 861 072	1 986 096	2 106 912	
01-45 Varuproducenter	1	161 655	164 786	164 954	180 897	198 522	204 220
<i>Producers of goods</i>	2	160 098	172 006	173 319	186 036	200 820	213 118
	3	148 907	158 106	163 446	177 594	185 615	196 729
	4	169 196	181 880	185 312	199 878	212 510	
	1--4	639 856	676 778	687 031	744 405	797 467	
01-05 Jordbruk, skogsbruk, fiske	1	10 799	10 628	7 005	9 073	9 930	11 455
<i>Agriculture, forestry, fishing</i>	2	10 829	11 157	6 658	9 434	9 905	11 810
	3	9 914	10 334	6 188	9 231	9 275	10 155
	4	9 930	10 368	6 349	8 516	8 913	
	1--4	41 472	42 487	26 200	36 254	38 023	
10-14 Mineralutvinningsindustri	1	1 310	1 648	2 532	4 634	5 133	4 706
<i>Mining and quarrying</i>	2	1 450	1 877	2 807	4 226	4 178	5 301
	3	1 436	1 967	3 055	3 791	3 858	5 183
	4	1 599	2 082	3 300	3 510	3 553	
	1--4	5 795	7 574	11 694	16 161	16 722	
15-37 Tillverkningsindustri	1	110 162	110 122	111 746	119 753	130 968	132 225
<i>Manufacturing</i>	2	110 888	118 562	119 462	124 130	135 393	137 423
	3	105 112	108 762	113 875	121 915	128 232	130 068
	4	112 864	118 809	124 942	133 859	141 235	
	1--4	439 026	456 255	470 025	499 657	535 828	
40-41 El, gas, värme, vatten inkl. inkl reningsverk	1	19 246	21 473	21 536	22 341	23 142	24 958
<i>Electricity, gas, water; incl. sewage plants</i>	2	12 537	14 247	15 246	15 993	16 455	19 645
	3	10 260	12 368	13 222	13 382	13 242	18 025
	4	17 424	19 902	20 103	20 318	21 823	
	1--4	59 467	67 990	70 107	72 034	74 662	
45 Byggindustri	1	20 138	20 915	22 135	25 096	29 349	30 876
<i>Construction</i>	2	24 394	26 163	29 146	32 253	34 889	38 939
	3	22 185	24 675	27 106	29 275	31 008	33 298
	4	27 379	30 719	30 618	33 675	36 986	
	1--4	94 096	102 472	109 005	120 299	132 232	

BNP från produktionssidan efter SNI 2002* - GDP: production approach, by SNI 2002*

Löpande priser - current prices		Mnkr - SEK million					
	kv-q	2003 Mnkr	2004 Mnkr	2005 Mnkr	2006 Mnkr	2007 Mnkr	2008 Mnkr
50-95 Tjänsteproducenter <i>Producers of services</i>	1	254 935	265 011	275 017	294 563	309 058	319 681
	2	272 121	284 611	302 101	318 695	336 642	349 153
	3	258 828	271 033	285 565	299 333	316 790	323 117
	4	279 131	290 285	311 358	329 100	346 955	
	1-4	1 065 015	1 110 940	1 174 041	1 241 691	1 309 445	
50-52 Parti- och detaljhandel <i>Wholesale and retail trade</i>	1	55 858	57 895	61 242	66 650	69 671	71 829
	2	60 385	64 488	67 436	70 872	75 453	79 677
	3	57 188	61 597	64 867	66 566	69 918	73 905
	4	65 081	69 486	73 860	78 659	83 028	
	1-4	238 512	253 466	267 405	282 747	298 070	
55 Hotell och restaurang <i>Hotels and restaurants</i>	1	8 064	8 358	8 571	9 326	9 905	10 152
	2	8 450	8 633	9 381	9 629	10 212	10 457
	3	8 414	8 465	9 194	9 647	9 836	10 102
	4	7 596	7 742	8 233	9 180	9 928	
	1-4	32 524	33 198	35 379	37 782	39 881	
60-64 Transport och kommunikation <i>Transport and communication</i>	1	37 294	37 664	37 724	38 918	39 788	40 460
	2	39 486	39 672	41 749	42 553	44 477	46 366
	3	37 138	38 423	39 601	40 490	42 168	41 762
	4	39 250	40 357	43 539	44 630	46 239	
	1-4	153 168	156 116	162 613	166 591	172 672	
65-67 Kreditinstitut och försäkringsbolag <i>Financial intermediation</i>	1	20 753	24 147	25 343	22 798	23 367	24 133
	2	20 521	23 912	27 713	25 148	26 596	24 697
	3	20 831	23 915	26 232	21 759	24 726	24 888
	4	21 813	24 907	27 288	23 713	22 972	
	1-4	83 918	96 881	106 576	93 418	97 661	
70-74 Fastigheter, företags-tjänster <i>Real estate, business activities</i>	1	107 005	110 043	114 084	126 163	133 868	138 367
	2	117 587	121 346	127 500	139 675	146 524	152 266
	3	111 419	113 824	119 397	131 282	139 032	139 643
	4	117 600	119 551	127 732	139 145	148 993	
	1-4	453 611	464 764	488 713	536 265	568 417	
80-85 Utbildning, hälso- och sjukvård, omsorg <i>Education, health and social work</i>	1	14 979	15 511	16 206	17 713	18 991	20 675
	2	15 307	15 697	16 542	17 655	18 987	20 614
	3	13 212	13 696	14 631	16 442	16 739	18 252
	4	16 001	16 162	17 328	19 029	20 402	
	1-4	59 499	61 066	64 707	70 839	75 119	
90-95 Samh. och pers. exkl. tjänster exkl ren.verk 90.010 <i>Community, social and personal service excl. sewage plants</i>	1	10 982	11 393	11 847	12 995	13 468	14 065
	2	10 385	10 863	11 780	13 163	14 393	15 076
	3	10 626	11 113	11 643	13 147	14 371	14 565
	4	11 790	12 080	13 378	14 744	15 393	
	1-4	43 783	45 449	48 648	54 049	57 625	
Förädlingsvärde i hushållens icke-vinstdrivande organisationer <i>Value added, NPISH</i>	1	7 572	7 959	8 218	8 507	8 683	9 197
	2	9 337	9 785	10 129	10 585	10 649	11 089
	3	7 677	8 039	8 328	8 689	8 836	9 234
	4	8 727	9 147	9 791	9 840	10 012	
	1-4	33 313	34 930	36 466	37 621	38 180	
Förädlingsvärde i offentliga myndigheter <i>Value added, government</i>	1	111 017	116 499	118 258	123 027	128 903	135 938
	2	114 865	119 430	122 108	128 360	134 100	140 443
	3	118 681	121 921	124 411	131 310	135 376	142 424
	4	117 501	119 209	125 847	129 838	137 495	
	1-4	462 064	477 059	490 624	512 535	535 874	
Stat och socialförsäkring <i>Central government and social security funds</i>	1	29 710	30 928	31 285	32 623	33 953	34 988
	2	31 003	31 305	32 171	33 562	34 905	36 706
	3	30 864	31 532	32 041	33 695	34 779	36 182
	4	31 340	31 737	32 550	34 447	35 644	
	1-4	122 917	125 502	128 047	134 327	139 281	
Kommuner <i>Local authorities</i>	1	81 307	85 571	86 973	90 404	94 950	100 950
	2	83 862	88 125	89 937	94 798	99 195	103 737
	3	87 817	90 389	92 370	97 615	100 597	106 242
	4	86 161	87 472	93 297	95 391	101 851	
	1-4	339 147	351 557	362 577	378 208	396 593	

* Standard för svensk näringsgrensindelning (SNI 2002) motsvarar Kind of economic activity (NACE Rev. 1.1) på upp till 4-siffernivå.

* Swedish Standard Industrial Classification (SNI 2002) and corresponds to Kind of economic activity (NACE Rev. 1.1) up to 4-digit level.

BNP från produktionssidan efter SNI 2002* - GDP: production approach, by SNI 2002*

Fasta priser referensår 2000 - constant prices reference year 2000

Mnkr - SEK million

Volymförändring motsvarande period föregående år, % - change in volume, corresponding period previous year, %

	kv-q	2003		2004		2005		2006		2007		2008	
		Mnkr	%	Mnkr	%	Mnkr	%	Mnkr	%	Mnkr	%	Mnkr	%
BNP till marknadspris GDP at market prices	1	588 390	3,2	607 684	3,3	617 304	1,6	654 057	6,0	671 889	2,7	677 769	0,9
	2	601 778	0,6	629 355	4,6	654 866	4,1	676 473	3,3	697 517	3,1	716 122	2,7
	3	554 415	2,3	577 071	4,1	598 794	3,8	624 560	4,3	638 848	2,3	641 492	0,4
	4	628 568	1,7	656 982	4,5	681 633	3,8	705 902	3,6	720 411	2,1		
	1-4	2 373 151	1,9	2 471 092	4,1	2 552 597	3,3	2 660 992	4,2	2 728 665	2,5		
Produktskatter Taxes on products	1	71 749	0,4	73 677	2,7	76 452	3,8	79 518	4,0	80 896	1,7	81 468	0,7
	2	77 574	2,0	79 648	2,7	83 803	5,2	85 347	1,8	87 836	2,9	89 363	1,7
	3	75 599	2,8	76 937	1,8	78 955	2,6	82 607	4,6	83 363	0,9	82 968	-0,5
	4	85 176	1,6	86 168	1,2	88 893	3,2	92 405	4,0	95 079	2,9		
	1-4	310 098	1,7	316 430	2,0	328 103	3,7	339 877	3,6	347 174	2,1		
Produktsubventioner Subsidies on products	1	2 801	-9,7	3 103	10,8	3 128	0,8	3 302	5,5	3 163	-4,2	2 790	-11,8
	2	2 851	2,8	2 995	5,1	2 912	-2,8	2 785	-4,3	2 668	-4,2	2 033	-23,8
	3	3 269	6,1	2 945	-9,9	2 955	0,3	3 143	6,4	3 011	-4,2	2 656	-11,8
	4	3 432	1,5	3 414	-0,5	3 417	0,1	3 845	12,5	3 685	-4,2		
	1-4	12 353	0,2	12 457	0,8	12 412	-0,4	13 075	5,3	12 527	-4,2		
Näringslivets förädlingsvärde till baspris Value added at basic prices, market producers	1	403 750	4,2	420 013	4,0	430 506	2,5	460 909	7,1	477 294	3,6	484 268	1,5
	2	417 290	0,7	440 800	5,6	460 183	4,4	484 192	5,2	502 422	3,8	516 132	2,7
	3	391 988	2,7	413 381	5,5	433 570	4,9	456 604	5,3	469 899	2,9	472 462	0,5
	4	432 232	2,1	458 457	6,1	478 526	4,4	501 361	4,8	515 755	2,9		
	1-4	1 645 260	2,4	1 732 651	5,3	1 802 785	4,0	1 903 066	5,6	1 965 370	3,3		
01-45 Varuproducenter Producers of goods	1	162 529	6,0	169 971	4,6	174 675	2,8	187 425	7,3	194 193	3,6	194 389	0,1
	2	162 151	1,6	177 853	9,7	184 078	3,5	193 943	5,4	199 859	3,1	205 237	2,7
	3	149 190	5,2	162 075	8,6	171 411	5,8	181 123	5,7	184 416	1,8	185 847	0,8
	4	168 275	-1,8	186 907	11,0	191 731	2,6	197 991	3,3	202 115	2,1		
	1-4	642 145	2,5	696 806	8,5	721 895	3,6	760 482	5,3	780 583	2,6		
01-05 Jordbruk, skogsbruk, fiske Agriculture, forestry, fishing	1	10 380	-0,7	10 715	3,2	10 846	1,2	13 416	23,7	13 563	1,1	13 985	3,1
	2	10 446	0,2	11 394	9,1	10 436	-8,4	13 803	32,3	13 628	-1,3	14 320	5,1
	3	10 298	3,6	11 161	8,4	10 386	-6,9	12 921	24,4	12 414	-3,9	12 774	2,9
	4	10 649	0,5	11 736	10,2	11 073	-5,7	11 645	5,0	11 476	-1,5		
	1-4	41 773	0,9	45 006	7,7	42 741	-5,0	51 785	21,2	51 081	-1,4		
10-14 Mineralutvinningsindustri Mining and quarrying	1	1 137	5,9	1 159	2,0	1 330	14,8	1 169	-12,1	1 265	8,2	1 160	-8,3
	2	1 241	4,6	1 249	0,6	1 096	-12,3	1 049	-4,2	1 026	-2,2	1 172	14,3
	3	1 272	12,9	1 338	5,2	1 081	-19,2	938	-13,2	1 021	8,8	1 067	4,5
	4	1 371	18,7	1 410	2,9	1 068	-24,9	987	-7,2	1 051	5,9		
	1-4	5 021	10,6	5 156	2,7	4 575	-11,3	4 143	-9,4	4 363	5,3		
15-37 Tillverkningsindustri Manufacturing	1	120 779	8,7	126 470	4,7	129 944	2,7	142 951	10,0	148 120	3,6	146 374	-1,2
	2	120 210	1,2	134 268	11,7	138 004	2,8	146 697	6,3	151 735	3,4	153 965	1,5
	3	111 455	8,5	120 679	8,3	128 947	6,9	140 916	9,3	142 433	1,1	142 830	0,3
	4	121 156	1,7	135 701	12,0	144 151	6,2	152 984	6,1	154 878	1,3		
	1-4	473 600	4,9	517 118	9,2	541 046	4,6	583 548	7,9	597 166	2,3		
15-16 Livsmedel, drycker, och tobak Food, beverages and tobacco	1	8 369	-1,8	8 222	-1,8	8 036	-2,3	8 327	3,6	8 371	0,5	8 616	2,9
	2	9 115	4,0	8 839	-3,0	8 832	-0,1	9 632	9,1	10 632	10,4	10 457	-1,6
	3	8 971	3,3	7 830	-12,7	8 310	6,1	9 241	11,2	9 313	0,8	8 891	-4,5
	4	8 311	-6,3	8 227	-1,0	9 014	9,6	9 717	7,8	8 202	-15,6		
	1-4	34 766	-0,2	33 118	-4,7	34 192	3,2	36 917	8,0	36 518	-1,1		
17-19 Textil, beklädnad, läder Textiles, clothing and leather	1	1 267	3,2	1 178	-7,1	1 142	-3,0	1 101	-3,6	1 137	3,3	1 024	-9,9
	2	1 161	-3,5	1 134	-2,3	1 104	-2,6	1 064	-3,6	1 052	-1,1	1 068	1,5
	3	1 130	-3,4	1 047	-7,3	1 049	0,2	983	-6,3	994	1,1	866	-12,9
	4	1 174	-9,8	1 196	1,9	1 111	-7,1	1 107	-0,3	1 018	-8,1		
	1-4	4 732	-3,5	4 555	-3,7	4 406	-3,3	4 255	-3,4	4 201	-1,3		

BNP från produktionsidan efter SNI 2002* - GDP: production approach, by SNI 2002*

Fasta priser referensår 2000 - constant prices reference year 2000

Mnkr - SEK million

Volymförändring motsvarande period föregående år, % - change in volume, corresponding period previous year, %

	kv-q	2003		2004		2005		2006		2007		2008	
		Mnkr	%	Mnkr	%	Mnkr	%	Mnkr	%	Mnkr	%	Mnkr	%
20 Trävaror Wood	1	4 300	17,3	4 133	-3,9	4 155	0,5	4 205	1,2	5 034	19,7	4 667	-7,3
	2	4 367	6,4	5 052	15,7	4 993	-1,2	5 034	0,8	5 566	10,6	5 118	-8,0
	3	3 857	5,9	3 710	-3,8	4 413	18,9	4 868	10,3	4 514	-7,3	4 083	-9,5
	4	4 396	2,5	4 480	1,9	4 811	7,1	4 948	2,7	5 333	8,1		
	1--4	16 920	7,7	17 375	2,7	18 372	5,7	19 055	3,7	20 447	7,3		
21-22 Massa, papper, grafisk och förlag Pulp, paper, publishing and printing	1	17 251	5,2	17 181	-0,4	16 298	-5,1	17 440	7,0	17 182	-1,5	16 778	-2,3
	2	17 572	1,9	17 740	1,0	17 117	-3,5	17 663	3,2	17 173	-2,8	16 309	-5,0
	3	17 289	10,8	17 300	0,1	16 377	-5,3	16 733	2,2	17 011	1,7	15 571	-8,5
	4	17 947	4,4	17 752	-1,1	16 237	-8,5	16 821	3,6	16 352	-2,7		
	1--4	70 059	5,5	69 973	-0,1	66 029	-5,6	68 657	4,0	67 718	-1,4		
21 Massa, papper Pulp and paper	1	11 734	4,4	11 811	0,7	10 541	-10,8	11 563	9,7	11 509	-0,5	11 552	0,4
	2	11 981	7,9	12 377	3,3	11 778	-4,8	12 218	3,7	12 011	-1,7	11 715	-2,5
	3	12 176	13,1	12 304	1,0	11 840	-3,8	11 814	-0,2	11 290	-4,4	10 919	-3,3
	4	11 761	9,3	12 102	2,9	11 070	-8,5	11 727	5,9	12 050	2,7		
	1--4	47 652	8,6	48 594	2,0	45 229	-6,9	47 322	4,6	46 860	-1,0		
22 Grafisk och förlag Publishing and printing	1	5 500	6,6	5 383	-2,1	5 521	2,6	5 737	3,9	5 584	-2,7	5 263	-5,7
	2	5 665	-7,6	5 506	-2,8	5 415	-1,6	5 549	2,5	5 318	-4,2	4 864	-8,5
	3	5 141	6,4	5 054	-1,7	4 665	-7,7	4 937	5,8	5 439	10,2	4 625	-15,0
	4	6 251	-2,8	5 830	-6,7	5 336	-8,5	5 370	0,7	4 849	-9,7		
	1--4	22 557	0,0	21 773	-3,5	20 937	-3,8	21 593	3,1	21 190	-1,9		
23 Petroleum, stenkol Petroleum, coke	1	3 038	99,6	1 731	-43,0	4 364	152,1	9 008	106,4	11 151	23,8	11 131	-0,2
	2	511	-54,3	1 206	136,1	2 286	89,5	5 284	131,1	6 544	23,9	7 596	16,1
	3	1 131	35,0	991	-12,4	1 966	98,4	4 080	107,5	1 900	-53,4	2 885	51,9
	4	665	-42,4	1 762	87,6	4 254	158,2	6 921	60,3	6 845	14,4		
	1--4	5 345	4,8	5 690	6,5	12 870	126,2	25 293	96,5	26 440	4,5		
24 Kemisk Chemicals	1	15 728	8,5	14 781	-6,0	15 716	6,3	17 434	10,9	15 625	-10,4	14 838	-5,0
	2	15 705	-3,1	15 817	0,7	16 947	7,1	17 616	3,9	16 542	-6,1	16 093	-2,7
	3	14 683	4,5	15 120	3,0	16 234	7,4	17 747	9,3	16 335	-8,0	16 518	1,1
	4	14 430	7,1	14 994	3,9	16 070	7,2	15 763	-1,9	15 214	-3,5		
	1--4	60 546	4,0	60 712	0,3	64 967	7,0	68 560	5,5	63 716	-7,1		
25 Gummi och plast Rubber and plastic	1	3 281	3,6	3 010	-8,2	2 903	-3,5	3 344	15,2	3 368	0,7	3 259	-3,2
	2	3 306	-1,1	3 311	0,1	3 197	-3,5	3 510	9,8	4 024	14,7	3 920	-2,6
	3	3 037	5,7	2 989	-1,6	2 910	-2,6	3 301	13,4	3 700	12,1	3 456	-6,6
	4	3 213	-4,7	3 362	4,6	3 147	-6,4	3 568	13,4	4 014	12,5		
	1--4	12 837	0,6	12 672	-1,3	12 157	-4,1	13 723	12,9	15 106	10,1		
26 Jord och sten Non-metallic mineral	1	1 762	-4,6	1 868	6,0	1 963	5,1	2 164	10,2	2 319	7,1	2 621	13,0
	2	2 131	-14,2	2 241	5,2	2 508	11,9	2 795	11,4	3 026	8,3	3 045	0,6
	3	2 262	0,0	2 205	-2,5	2 403	9,0	2 722	13,3	2 855	4,9	2 984	4,5
	4	2 327	-7,5	2 454	5,4	2 688	9,5	2 857	6,3	2 847	-0,3		
	1--4	8 482	-6,9	8 768	3,4	9 562	9,1	10 538	10,2	11 047	4,8		
27-28 Metallframställning och metallvaror Basic metals and fabricated metal	1	14 737	4,0	14 580	-1,1	14 343	-1,6	14 759	2,9	15 606	5,7	15 391	-1,4
	2	15 097	2,0	16 154	7,0	16 156	0,0	15 985	-1,1	18 156	13,6	18 144	-0,1
	3	12 309	-4,7	14 047	14,1	13 920	-0,9	14 842	6,6	16 192	9,1	16 750	3,4
	4	14 231	-6,4	16 048	12,8	17 258	7,5	19 015	10,2	21 091	10,9		
	1--4	56 374	-1,3	60 829	7,9	61 677	1,4	64 601	4,7	71 045	10,0		
27 Stål och metallverk Basic metals	1	6 256	12,1	5 791	-7,4	5 690	-1,7	5 395	-5,2	4 765	-11,7	4 808	0,9
	2	6 331	17,0	6 713	6,0	6 470	-3,6	6 210	-4,0	7 224	16,3	6 874	-4,8
	3	4 728	-9,3	5 872	24,2	5 476	-6,7	5 445	-0,6	5 776	6,1	6 223	7,7
	4	5 375	-10,9	6 264	16,5	6 665	6,4	7 022	5,4	8 701	23,9		
	1--4	22 690	2,0	24 640	8,6	24 301	-1,4	24 072	-0,9	26 466	9,9		

BNP från produktionssidan efter SNI 2002* - GDP: production approach, by SNI 2002*

Fasta priser referensår 2000 - constant prices reference year 2000

Mnkr - SEK million

Volymförändring motsvarande period föregående år, % - change in volume, corresponding period previous year, %

	kv-q	2003		2004		2005		2006		2007		2008	
		Mnkr	%	Mnkr	%	Mnkr	%	Mnkr	%	Mnkr	%	Mnkr	%
28 Metallvaror <i>Fabricated metal</i>	1	8 554	-0,6	8 789	2,8	8 652	-1,6	9 349	8,1	10 927	16,9	10 638	-2,6
	2	8 875	-5,5	9 546	7,6	9 763	2,3	9 846	0,8	10 994	11,7	11 429	4,0
	3	7 558	-1,9	8 234	8,9	8 463	2,8	9 404	11,1	10 441	11,0	10 483	0,4
	4	8 827	-3,9	9 789	10,9	10 589	8,2	11 982	13,1	12 275	2,5		
	1-4	33 814	-3,1	36 358	7,5	37 467	3,1	40 581	8,3	44 637	10,0		
29 Maskinindustri <i>Machinery and equipment</i>	1	13 763	8,0	13 518	-1,8	14 269	5,6	17 013	19,2	18 225	7,1	18 608	2,1
	2	13 518	-6,7	14 311	5,9	15 648	9,3	16 472	5,3	17 458	6,0	18 617	6,6
	3	13 122	2,3	13 250	1,0	14 359	8,4	15 524	8,1	15 862	2,2	16 275	2,6
	4	15 059	-1,3	15 957	6,0	16 994	6,5	17 773	4,6	18 961	6,7		
	1-4	55 462	0,3	57 036	2,8	61 270	7,4	66 782	9,0	70 506	5,6		
30-33 El- och optik <i>Electrical and optical equipment</i>	1	20 523	33,7	31 283	52,4	34 200	9,3	39 662	16,0	41 980	5,8	40 562	-3,4
	2	19 671	23,9	32 697	66,2	35 275	7,9	39 616	12,3	40 820	3,0	44 869	9,9
	3	17 016	22,6	27 993	64,5	33 955	21,3	42 905	26,4	44 624	4,0	49 707	11,4
	4	20 259	20,3	30 249	49,4	35 593	16,4	40 184	12,5	39 014	-2,3		
	1-4	77 469	24,8	122 222	57,8	139 023	13,7	162 367	16,8	166 438	2,5		
30 Kontorsmaskiner och datorer <i>Office machinery and computers</i>	1	547	44,3	637	16,5	571	-10,4	480	-16,0	502	4,5	518	3,2
	2	520	-18,0	672	29,2	592	-11,9	426	-28,1	438	2,7	532	21,4
	3	498	-8,7	624	25,3	455	-27,1	443	-2,6	443	0,0	548	23,7
	4	694	4,2	693	-0,1	613	-11,4	493	-19,4	437	-11,3		
	1-4	2 259	1,5	2 626	16,3	2 231	-15,0	1 842	-17,4	1 820	-1,2		
31+32 Elektriska maskiner och radio, TV, teleprodukter <i>Electrical machinery and radio, television and communication</i>	1	26 047	58,7	53 364	104,9	59 463	11,4	72 672	22,2	74 965	3,2	74 907	-0,1
	2	19 855	40,9	44 002	121,6	48 732	10,7	57 749	18,5	58 313	1,0	63 857	9,5
	3	17 931	61,4	36 852	105,5	48 539	31,7	64 768	33,4	67 481	4,2	78 197	15,9
	4	16 087	26,3	30 964	92,5	40 285	30,1	47 259	17,3	42 587	-9,9		
	1-4	79 920	47,0	165 182	106,7	197 019	19,3	242 448	23,1	243 346	0,4		
31 Elektriska maskiner <i>Electrical machinery</i>	1	3 085	1,4
	2	3 051	-12,8
	3	2 965	-6,3
	4	3 774	-8,5
	1-4	12 875	-6,9
32 Radio, TV, teleprodukter** <i>Radio, television and communication**</i>	1
	2
	3
	4
	1-4
33 Precisions-, medicinska och optiska instrument <i>Precision, medical and optical instruments</i>	1	3 704	7,6	3 319	-10,4	3 552	7,0	3 781	6,4	4 235	12,0	3 779	-10,8
	2	3 709	12,4	3 713	0,1	3 851	3,7	4 004	4,0	4 309	7,6	4 724	9,6
	3	3 265	-10,2	3 504	7,3	3 548	1,2	3 913	10,3	4 066	3,9	3 973	-2,3
	4	4 383	10,1	4 438	1,3	4 702	5,9	5 026	6,9	5 411	7,6		
	1-4	15 061	4,9	14 974	-0,6	15 653	4,5	16 724	6,8	18 021	7,8		
34-35 Transportmedel <i>Transport equipment</i>	1	17 650	9,9	19 614	11,1	20 197	3,0	20 980	3,9	22 668	8,0	23 373	3,1
	2	17 777	5,0	20 187	13,6	19 407	-3,9	21 001	8,2	19 797	-5,7	21 438	8,3
	3	16 558	31,0	17 708	6,9	18 902	6,7	17 344	-8,2	17 588	1,4	17 047	-3,1
	4	18 047	3,5	21 090	16,9	21 763	3,2	21 508	-1,1	21 242	-1,2		
	1-4	70 032	11,1	78 599	12,2	80 269	2,1	80 833	0,7	81 295	0,6		
34 Motor och släpfordon <i>Motor vehicles and trailers</i>	1	14 646	8,3	17 155	17,1	17 957	4,7	18 418	2,6	20 197	9,7	21 228	5,1
	2	14 879	3,5	17 186	15,5	16 076	-6,5	17 816	10,8	16 602	-6,8	18 405	10,9
	3	14 213	39,3	15 506	9,1	15 829	2,1	14 352	-9,3	14 729	2,6	14 405	-2,2
	4	14 982	5,3	18 140	21,1	18 894	4,1	18 578	-1,7	18 608	0,1		
	1-4	58 720	12,2	67 987	15,8	68 756	1,1	69 164	0,6	70 136	1,4		
35 Andra transportmedel <i>Other transport equipment</i>	1	2 964	16,2	2 604	-12,1	2 468	-5,2	2 724	10,4	2 741	0,6	2 566	-6,4
	2	2 899	11,9	3 064	5,7	3 269	6,7	3 253	-0,5	3 196	-1,8	3 184	-0,4
	3	2 511	3,1	2 445	-2,6	3 133	28,1	2 992	-4,5	2 916	-2,5	2 742	-6,0
	4	3 116	-2,9	3 139	0,8	3 116	-0,9	3 153	1,2	2 947	-6,7		
	1-4	11 490	6,6	11 252	-2,1	11 986	6,5	12 122	1,1	11 800	-2,7		
36-37 Övrig tillverkning <i>Manufacturing n.e.c.</i>	1	2 822	0,7	3 165	12,2	2 845	-10,1	3 313	16,4	3 559	7,4	3 045	-14,5
	2	2 534	-18,4	2 918	15,2	3 049	4,5	3 265	7,1	3 328	1,9	3 038	-8,7
	3	2 810	1,1	3 010	7,1	2 859	-5,0	3 399	18,9	3 321	-2,3	2 983	-10,2
	4	3 077	1,7	3 654	18,7	3 279	-10,3	3 800	15,9	3 963	4,2		
	1-4	11 243	-4,0	12 747	13,4	12 032	-5,6	13 777	14,5	14 171	2,9		

BNP från produktionssidan efter SNI 2002* - GDP: production approach, by SNI 2002*

Fasta priser referensår 2000 - constant prices reference year 2000

Mnkr - SEK million

Volymförändring motsvarande period föregående år, % - change in volume, corresponding period previous year, %

	kv-q	2003		2004		2005		2006		2007		2008	
		Mnkr	%	Mnkr	%	Mnkr	%	Mnkr	%	Mnkr	%	Mnkr	%
40-41 El, gas, värme, vatten inkl. inkl reningsverk	1	13 550	-5,3	14 671	8,3	15 015	2,3	13 572	-9,6	13 190	-2,8	13 484	2,2
	2	9 664	-5,5	10 274	6,3	11 124	8,3	9 961	-10,5	10 422	4,6	10 464	0,4
	3	7 938	-3,8	9 274	16,8	9 875	6,5	7 957	-19,4	8 787	10,4	8 893	1,2
	4	12 703	-6,1	14 208	11,9	13 706	-3,5	11 847	-13,6	12 185	3,0		
1--4	43 855	-5,3	48 427	10,4	49 720	2,7	43 337	-12,8	44 584	2,9			
45 Byggingen Construction	1	17 357	4,8	17 591	1,3	18 126	3,0	19 617	8,2	21 436	9,3	22 427	4,6
	2	20 732	8,1	21 381	3,1	23 550	10,1	24 726	5,0	25 390	2,7	27 070	6,6
	3	18 940	-5,5	20 220	6,8	21 841	8,0	22 005	0,7	22 444	2,0	22 790	1,5
	4	23 365	-14,6	25 097	7,4	24 418	-2,7	25 104	2,8	26 423	5,3		
1--4	80 394	-3,3	84 289	4,8	87 935	4,3	91 452	4,0	95 693	4,6			
50-95 Tjänstproducenter Producers of services	1	241 384	3,1	250 271	3,7	256 111	2,3	273 837	6,9	283 476	3,5	290 049	2,3
	2	255 251	0,2	263 537	3,2	276 556	4,9	290 758	5,1	302 943	4,2	311 280	2,8
	3	242 951	1,3	251 737	3,6	262 739	4,4	276 165	5,1	285 983	3,6	287 153	0,4
	4	263 636	4,7	271 674	3,0	286 623	5,5	302 834	5,7	312 956	3,3		
1--4	1 003 222	2,3	1 037 219	3,4	1 082 029	4,3	1 143 594	5,7	1 185 358	3,7			
50-52 Parti- och detaljhandel Wholesale and retail trade	1	54 950	10,8	57 931	5,4	60 012	3,6	64 185	7,0	66 662	3,9	67 912	1,9
	2	59 669	6,9	63 327	6,1	65 993	4,2	67 425	2,2	71 216	5,6	74 319	4,4
	3	56 861	4,8	61 024	7,3	64 122	5,1	64 099	0,0	66 294	3,4	67 988	2,6
	4	64 229	4,7	68 807	7,1	72 123	4,8	75 074	4,1	77 043	2,6		
1--4	235 709	6,7	251 089	6,5	262 250	4,4	270 783	3,3	281 215	3,9			
55 Hotell och restaurang Hotels and restaurants	1	7 267	0,7	7 357	1,2	7 407	0,7	7 607	2,7	7 827	2,9	7 889	0,8
	2	7 623	-2,7	7 700	1,0	8 118	5,4	8 021	-1,2	8 209	2,3	8 454	3,0
	3	7 771	-5,1	7 659	-1,4	8 045	5,0	8 066	0,3	7 830	-2,9	7 644	-2,4
	4	6 853	0,7	6 737	-1,7	6 949	3,2	7 394	6,4	7 648	3,4		
1--4	29 514	-1,8	29 453	-0,2	30 519	3,6	31 088	1,9	31 514	1,4			
60-64 Transport och kommunikation Transport and communication	1	34 795	-1,7	36 105	3,8	36 248	0,4	38 178	5,3	38 663	1,3	39 461	2,1
	2	36 191	-3,1	37 234	2,9	39 796	6,9	41 287	3,7	42 501	2,9	42 882	0,9
	3	34 247	3,0	36 065	5,3	38 831	7,7	40 556	4,4	42 099	3,8	41 397	-1,7
	4	36 649	0,7	37 926	3,5	41 412	9,2	42 353	2,3	42 295	-0,1		
1--4	141 882	-0,4	147 330	3,8	156 287	6,1	162 374	3,9	165 558	2,0			
60 Landtransport Land transport	1	12 280	-5,4	12 689	3,3	12 245	-3,5	12 900	5,3	13 177	2,1	13 240	0,5
	2	13 078	-1,5	12 836	-1,8	13 042	1,6	13 863	6,3	14 581	5,2	14 359	-1,5
	3	11 286	-0,8	11 027	-2,3	11 763	6,7	12 721	8,1	13 353	5,0	13 134	-1,6
	4	13 586	-1,6	13 159	-3,1	14 130	7,4	14 902	5,5	14 800	-0,7		
1--4	50 230	-2,4	49 711	-1,0	51 180	3,0	54 386	6,3	55 911	2,8			
61 Rederier Water transport	1	2 053	-4,9	2 658	29,5	2 967	11,6	3 190	7,5	2 896	-9,2	3 028	4,6
	2	2 575	0,0	3 131	21,6	3 134	0,1	3 512	12,1	3 337	-5,0	3 231	-3,2
	3	2 602	2,0	2 466	-5,2	3 219	30,6	3 528	9,6	3 708	5,1	3 550	-4,3
	4	2 027	3,2	2 267	11,8	2 999	32,3	2 854	-4,8	2 640	-7,5		
1--4	9 257	0,1	10 522	13,7	12 319	17,1	13 084	6,2	12 581	-3,8			
62 Flygbolag Air transport	1	2 315	66,3	2 400	3,7	1 427	-40,6	1 392	-2,4	1 303	-6,4	1 390	6,7
	2	2 167	-5,8	2 563	18,3	2 145	-16,3	2 201	2,6	1 963	-10,8	2 181	11,1
	3	1 903	9,6	2 172	14,1	2 093	-3,7	2 258	7,9	2 298	1,8	2 117	-7,9
	4	2 280	18,5	2 612	14,6	1 568	-40,0	1 487	-5,2	1 462	-1,7		
1--4	8 665	17,8	9 747	12,5	7 233	-25,8	7 338	1,5	7 026	-4,2			
63 Service till transport Supporting and auxiliary transport activities	1	5 410	-11,6	5 289	-2,2	6 054	14,5	6 143	1,5	6 283	2,3	6 576	4,7
	2	5 663	-13,7	6 043	6,7	7 577	25,4	7 123	-6,0	7 443	4,5	7 302	-1,9
	3	6 556	2,4	7 096	8,2	8 062	13,6	7 532	-6,6	7 677	1,9	7 535	-1,8
	4	6 224	-3,9	6 558	5,3	7 833	19,5	7 679	-2,0	7 609	-0,9		
1--4	23 853	-6,7	24 986	4,7	29 526	18,2	28 477	-3,6	29 012	1,9			
64 Post och teleföretag Post, telecommunication	1	12 675	-1,2	13 142	3,7	13 644	3,8	14 749	8,1	15 122	2,5	15 352	1,5
	2	12 841	1,3	12 884	0,3	14 030	8,9	14 873	6,0	15 276	2,7	16 251	6,4
	3	12 043	6,6	13 546	12,5	13 847	2,2	14 830	7,1	15 391	3,8	15 460	0,4
	4	12 478	2,4	13 407	7,6	14 941	11,4	15 420	3,2	15 886	3,0		
1--4	50 037	2,1	52 979	5,9	56 462	6,6	59 872	6,0	61 675	3,0			

BNP från produktionssidan efter SNI 2002* - GDP: production approach, by SNI 2002*

Fasta priser referensår 2000 - constant prices reference year 2000

Mnkr - SEK million

Volymförändring motsvarande period föregående år, % - change in volume, corresponding period previous year, %

	kv-q	2003		2004		2005		2006		2007		2008	
		Mnkr	%	Mnkr	%	Mnkr	%	Mnkr	%	Mnkr	%	Mnkr	%
65-67 Kreditinstitut och försäkringsbolag <i>Financial intermediation</i>	1	21 634	-1,6	22 759	5,2	23 184	1,9	25 185	8,6	26 731	6,1	27 393	2,5
	2	21 622	-0,1	22 352	3,4	24 341	8,9	26 408	8,5	27 664	4,8	27 228	-1,6
	3	21 869	4,1	22 335	2,1	23 944	7,2	25 523	6,6	27 765	8,8	27 795	0,1
	4	23 523	7,9	24 562	4,4	26 931	9,6	28 516	5,9	29 162	2,3		
	1-4	88 648	2,6	92 008	3,8	98 400	6,9	105 632	7,3	111 322	5,4		
70-74 Fastigheter, företags- tjänster <i>Real estate, business activities</i>	1	99 956	2,1	103 810	3,9	106 526	2,6	114 354	7,3	119 378	4,4	121 555	1,8
	2	108 031	-1,2	111 109	2,8	115 721	4,2	123 864	7,0	128 510	3,8	132 235	2,9
	3	101 565	0,1	104 175	2,6	106 695	2,4	115 202	8,0	119 155	3,4	118 782	-0,3
	4	108 549	6,1	110 730	2,0	115 011	3,9	123 719	7,6	129 800	4,9		
	1-4	418 101	1,7	429 824	2,8	443 953	3,3	477 139	7,5	496 843	4,1		
70.2 del Småhus, fritidshus <i>One- and two-family houses</i>	1	24 755	2,5	24 064	-2,8	23 387	-2,8	23 698	1,3	23 031	-2,8	23 208	0,8
	2	24 951	2,4	23 828	-4,5	23 026	-3,4	23 231	0,9	23 107	-0,5	23 283	0,8
	3	24 781	1,3	24 095	-2,8	23 245	-3,5	23 052	-0,8	23 394	1,5	24 225	3,6
	4	24 348	-0,3	22 735	-6,6	22 837	0,4	22 494	-1,5	23 663	5,2		
	1-4	98 835	1,5	94 722	-4,2	92 495	-2,4	92 475	0,0	93 195	0,8		
70 övr Fastighetsförvaltning <i>Other real estate</i>	1	25 869	6,0	25 905	0,1	26 190	1,1	27 315	4,3	28 321	3,7	28 919	2,1
	2	30 460	-1,6	29 837	-2,0	30 180	1,1	32 446	7,5	33 259	2,5	33 353	0,3
	3	30 698	-5,6	30 572	-0,4	31 122	1,8	32 277	3,7	32 522	0,8	32 704	0,6
	4	27 393	8,3	26 471	-3,4	27 963	5,6	30 189	8,0	31 160	3,2		
	1-4	114 420	1,1	112 785	-1,4	115 455	2,4	122 227	5,9	125 262	2,5		
71-74 Uthyrning, data och andra företagstjänster <i>Renting, computer and other business activities</i>	1	49 407	0,0	53 871	9,0	56 921	5,7	63 298	11,2	68 092	7,6	69 508	2,1
	2	52 695	-2,5	57 469	9,1	62 457	8,7	68 108	9,0	72 133	5,9	75 632	4,9
	3	46 128	3,5	49 514	7,3	52 270	5,6	59 797	14,4	63 221	5,7	61 769	-2,3
	4	56 860	7,9	61 517	8,2	64 167	4,3	70 963	10,6	74 916	5,6		
	1-4	205 090	2,2	222 371	8,4	235 815	6,0	262 166	11,2	278 362	6,2		
80-85 Utbildning, hälso- och sjukvård, omsorg <i>Education, health and social work</i>	1	12 961	4,6	12 760	-1,5	12 944	1,4	13 741	6,2	13 711	-0,2	14 895	8,6
	2	13 063	-2,6	12 826	-1,8	13 038	1,6	13 352	2,4	13 779	3,2	14 686	6,6
	3	11 260	-4,2	11 216	-0,4	11 618	3,6	12 309	6,0	12 227	-0,7	12 877	5,3
	4	13 530	0,4	13 085	-3,3	13 464	2,9	14 190	5,4	14 902	5,0		
	1-4	50 814	-0,4	49 887	-1,8	51 064	2,4	53 592	5,0	54 619	1,9		
90-95 Samh. och pers. exkl. tjänster exkl ren.verk 90.010 Community, social and personal service excl. sewage plants	1	9 802	0,9	9 709	-1,0	9 997	3,0	10 806	8,1	10 927	1,1	11 193	2,4
	2	9 166	-1,9	9 286	1,3	9 909	6,7	10 676	7,7	11 414	6,9	11 487	0,6
	3	9 529	-3,5	9 578	0,5	9 901	3,4	10 587	6,9	11 195	5,7	11 166	-0,3
	4	10 358	6,4	10 192	-1,6	11 164	9,5	11 882	6,4	12 149	2,3		
	1-4	38 855	0,5	38 765	-0,2	40 971	5,7	43 951	7,3	45 685	3,9		
Förädlingsvärde i hushållens icke-vinstdrivande organisationer <i>Value added, NPISH</i>	1	6 947	3,4	7 098	2,2	7 159	0,9	7 234	1,1	7 186	-0,7	7 305	1,7
	2	8 423	1,5	8 600	2,1	8 739	1,6	8 850	1,3	8 716	-1,5	8 673	-0,5
	3	6 978	1,9	7 131	2,2	7 220	1,3	7 297	1,1	7 276	-0,3	7 220	-0,8
	4	7 811	0,7	8 008	2,5	8 425	5,2	8 211	-2,5	8 075	-1,7		
	1-4	30 159	1,8	30 837	2,2	31 543	2,3	31 592	0,2	31 253	-1,1		
Förädlingsvärde i offentliga myndigheter <i>Value added, government</i>	1	108 926	1,1	110 366	1,3	107 321	-2,8	111 215	3,6	111 640	0,4	110 039	-1,4
	2	101 445	-1,0	103 772	2,3	105 595	1,8	102 304	-3,1	103 320	1,0	106 041	2,6
	3	83 262	0,5	82 945	-0,4	83 019	0,1	82 926	-0,1	83 413	0,6	83 646	0,3
	4	106 945	0,3	108 594	1,5	110 410	1,7	110 177	-0,2	108 613	-1,4		
	1-4	400 578	0,2	405 677	1,3	406 345	0,2	406 622	0,1	406 986	0,1		
Stat och socialförsäkring <i>Central government and social authorities</i>	1	28 912	3,2	29 562	2,2	28 688	-3,0	29 331	2,2	29 488	0,5	28 622	-2,9
	2	28 942	1,6	29 705	2,6	29 579	-0,4	28 812	-2,6	29 044	0,8	29 506	1,6
	3	23 670	0,6	23 741	0,3	23 434	-1,3	23 492	0,2	23 600	0,5	23 159	-1,9
	4	27 796	0,8	27 932	0,5	28 169	0,8	28 292	0,4	27 165	-4,0		
	1-4	109 320	1,6	110 940	1,5	109 870	-1,0	109 927	0,1	109 297	-0,6		
Kommuner <i>Local authorities</i>	1	80 026	0,4	80 826	1,0	78 651	-2,7	81 885	4,1	82 155	0,3	81 402	-0,9
	2	72 520	-2,1	74 088	2,2	76 005	2,6	73 488	-3,3	74 269	1,1	76 516	3,0
	3	59 595	0,5	59 213	-0,6	59 576	0,6	59 430	-0,2	59 808	0,6	60 458	1,1
	4	79 154	0,1	80 656	1,9	82 224	1,9	81 871	-0,4	81 406	-0,6		
	1-4	291 295	-0,3	294 783	1,2	296 456	0,6	296 674	0,1	297 638	0,3		



* Standard för svensk näringsgrensindelning (SNI 2002) motsvarar Kind of economic activity (NACE Rev. 1.1) på upp till 4-siffrnivå.

* Swedish Standard Industrial Classification (SNI 2002) and corresponds to Kind of economic activity (NACE Rev. 1.1) up to 4-digit level.

Medelantal sysselsatta, efter SNI 2002* - Average number of employed by SNI 2002*

100 personer - 100 persons

Volymförändring motsvarande period föregående år, % - change in volume, corresponding period previous year, %

	kv-q	2003		2004		2005		2006		2007		2008	
		100	%	100	%	100	%	100	%	100	%	100	%
Totalt antal sysselsatta <i>Total number of employed</i>	1	43 431	-0,7	43 025	-0,9	42 973	-0,1	43 427	1,1	44 570	2,6	45 370	1,8
	2	43 612	-0,3	43 158	-1,0	43 120	-0,1	43 718	1,4	44 776	2,4	45 406	1,4
	3	44 623	-0,6	44 428	-0,4	44 590	0,4	45 544	2,1	46 399	1,9	46 720	0,7
	4	43 048	-0,8	42 878	-0,4	43 272	0,9	44 219	2,2	44 968	1,7		
	1-4	43 679	-0,6	43 374	-0,7	43 489	0,3	44 224	1,7	45 190	2,2		
Näringslivet <i>Market producers and producers for own final use</i>	1	28 754	-1,4	28 204	-1,9	28 181	-0,1	28 545	1,3	29 559	3,6	30 522	3,3
	2	29 144	-1,0	28 652	-1,7	28 660	0,0	29 106	1,6	30 055	3,3	30 956	3,0
	3	30 017	-1,3	29 761	-0,9	30 010	0,8	30 702	2,3	31 641	3,1	32 169	1,7
	4	29 053	-1,3	28 849	-0,7	29 287	1,5	29 965	2,3	30 958	3,3		
	1-4	29 243	-1,3	28 868	-1,3	29 035	0,6	29 577	1,9	30 565	3,3		
01-45 Varuproducenter <i>Producers of goods</i>	1	11 362	-2,7	10 886	-4,2	10 856	-0,3	10 807	-0,5	11 066	2,4	11 264	1,8
	2	11 671	-2,0	11 210	-3,9	11 166	-0,4	11 216	0,4	11 457	2,1	11 680	1,9
	3	11 627	-2,4	11 317	-2,7	11 234	-0,7	11 426	1,7	11 622	1,7	11 668	0,4
	4	10 825	-3,4	10 596	-2,1	10 542	-0,5	10 687	1,4	10 878	1,8		
	1-4	11 372	-2,6	11 002	-3,3	10 950	-0,5	11 032	0,7	11 261	2,1		
01-05 Jordbruk, skogsbruk, fiske <i>Agriculture, forestry, fishing</i>	1	1 155	-6,0	1 116	-3,4	1 059	-5,1	1 026	-3,1	1 026	0,0	1 044	1,8
	2	1 032	-6,3	978	-5,2	925	-5,4	910	-1,6	958	5,3	967	0,9
	3	1 094	-5,0	1 050	-4,0	1 005	-4,3	990	-1,5	1 031	4,1	988	-4,2
	4	1 032	-8,3	1 009	-2,2	972	-3,7	948	-2,5	988	4,2		
	1-4	1 078	-6,4	1 038	-3,7	990	-4,6	968	-2,2	1 002	3,5		
10-14 Mineralutvinningsindustri <i>Mining and quarrying</i>	1	89	8,5	83	-6,7	85	2,4	87	2,4	91	4,6	95	4,4
	2	69	6,2	66	-4,3	68	3,0	70	2,9	72	2,9	77	6,9
	3	90	4,7	88	-2,2	87	-1,1	87	0,0	90	3,4	90	0,0
	4	75	-5,1	75	0,0	80	6,7	80	0,0	81	1,3		
	1-4	81	3,8	78	-3,7	80	2,6	81	1,3	84	3,7		
15-37 Tillverkningsindustri <i>Manufacturing</i>	1	7 706	-2,8	7 288	-5,4	7 258	-0,4	7 134	-1,7	7 222	1,2	7 244	0,3
	2	7 745	-2,5	7 344	-5,2	7 284	-0,8	7 169	-1,6	7 200	0,4	7 288	1,2
	3	7 621	-2,9	7 325	-3,9	7 195	-1,8	7 196	0,0	7 214	0,3	7 172	-0,6
	4	7 247	-3,5	6 986	-3,6	6 896	-1,3	6 915	0,3	6 923	0,1		
	1-4	7 581	-2,9	7 236	-4,6	7 159	-1,1	7 102	-0,8	7 143	0,6		
15-16 Livsmedel, drycker, och tobak <i>Food, beverages and tobacco</i>	1	617	-1,1	580	-6,0	568	-2,1	563	-0,9	537	-4,6	523	-2,6
	2	621	-3,0	592	-4,7	568	-4,1	556	-2,1	529	-4,9	532	0,6
	3	749	-2,5	726	-3,1	692	-4,7	674	-2,6	661	-1,9	642	-2,9
	4	656	-7,3	635	-3,2	604	-4,9	596	-1,3	586	-1,7		
	1-4	661	-3,5	633	-4,2	608	-3,9	597	-1,8	579	-3,0		
17-19 Textil, beklädnad, läder <i>Textiles, clothing and leather</i>	1	136	-4,9	127	-6,6	120	-5,5	115	-4,2	112	-2,6	109	-2,7
	2	122	-6,2	115	-5,7	103	-10,4	101	-1,9	99	-2,0	97	-2,0
	3	115	-5,0	110	-4,3	105	-4,5	107	1,9	103	-3,7	100	-2,9
	4	124	-9,5	116	-6,5	113	-2,6	115	1,8	110	-4,3		
	1-4	124	-6,8	117	-5,6	110	-6,0	109	-0,9	107	-1,8		
20 Trävaror <i>Wood</i>	1	431	0,2	406	-5,8	402	-1,0	397	-1,2	409	3,0	420	2,7
	2	387	-3,0	393	1,6	386	-1,8	392	1,6	394	0,5	406	3,0
	3	380	-1,6	382	0,5	384	0,5	391	1,8	392	0,3	389	-0,8
	4	386	-0,5	376	-2,6	383	1,9	384	0,3	397	3,4		
	1-4	396	-1,2	389	-1,8	389	0,0	391	0,5	398	1,8		
21-22 Massa, papper, grafisk och förlag <i>Pulp, paper, publishing and printing</i>	1	859	-5,1	799	-7,0	792	-0,9	771	-2,7	743	-3,6	719	-3,2
	2	909	-2,4	874	-3,9	858	-1,8	849	-1,0	802	-5,5	790	-1,5
	3	919	-1,7	881	-4,1	867	-1,6	850	-2,0	827	-2,7	817	-1,2
	4	888	-3,2	860	-3,2	831	-3,4	810	-2,5	787	-2,8		
	1-4	894	-3,0	854	-4,5	837	-2,0	820	-2,0	790	-3,7		
21 Massa, papper <i>Pulp and paper</i>	1	382	-3,0	365	-4,5	355	-2,7	342	-3,7	324	-5,3	318	-1,9
	2	433	-2,0	420	-3,0	399	-5,0	391	-2,0	371	-5,1	365	-1,6
	3	397	-2,2	386	-2,8	364	-5,7	354	-2,7	345	-2,5	337	-2,3
	4	408	0,5	385	-5,6	370	-3,9	353	-4,6	344	-2,5		
	1-4	405	-1,7	389	-4,0	372	-4,4	360	-3,2	346	-3,9		
22 Grafisk och förlag <i>Publishing and printing</i>	1	477	-6,7	434	-9,0	437	0,7	429	-1,8	419	-2,3	401	-4,3
	2	476	-2,7	454	-4,6	459	1,1	458	-0,2	431	-5,9	425	-1,4
	3	522	-1,3	495	-5,2	503	1,6	496	-1,4	482	-2,8	480	-0,4
	4	480	-6,1	475	-1,0	461	-2,9	457	-0,9	443	-3,1		
	1-4	489	-4,1	465	-4,9	465	0,0	460	-1,1	444	-3,5		
23 Petroleum, stenkol <i>Petroleum, coke</i>	1	30	3,4	31	3,3	37	19,4	34	-8,1	34	0,0	32	-5,9
	2	22	-4,3	23	4,5	28	21,7	26	-7,1	26	0,0	25	-3,8
	3	37	8,8	37	0,0	43	16,2	42	-2,3	41	-2,4	38	-7,3
	4	30	0,0	29	-3,3	37	27,6	35	-5,4	34	-2,9		
	1-4	30	3,4	30	0,0	36	20,0	34	-5,6	34	0,0		

Medelantal sysselsatta, efter SNI 2002* - Average number of employed by SNI 2002*

100 personer - 100 persons

Volymförändring motsvarande period föregående år, % - change in volume, corresponding period previous year, %

	kv-q	2003		2004		2005		2006		2007		2008		
		100	%	100	%	100	%	100	%	100	%	100	%	
24	Kemisk <i>Chemicals</i>	1	371	-1,3	346	-6,7	347	0,3	337	-2,9	330	-2,1	314	-4,8
		2	437	-4,8	404	-7,6	377	-6,7	379	0,5	366	-3,4	352	-3,8
		3	425	-6,0	398	-6,4	395	-0,8	400	1,3	393	-1,8	373	-5,1
		4	428	-4,7	399	-6,8	401	0,5	400	-0,2	376	-6,0		
		1-4	415	-4,4	387	-6,7	380	-1,8	379	-0,3	366	-3,4		
25	Gummi och plast <i>Rubber and plastic</i>	1	280	-1,8	254	-9,3	244	-3,9	246	0,8	251	2,0	238	-5,2
		2	273	0,7	244	-10,6	240	-1,6	236	-1,7	236	0,0	228	-3,4
		3	255	1,2	233	-8,6	227	-2,6	228	0,4	225	-1,3	220	-2,2
		4	255	2,4	232	-9,0	223	-3,9	232	4,0	225	-3,0		
		1-4	266	0,8	241	-9,4	234	-2,9	236	0,9	234	-0,8		
26	Jord och sten <i>Non-metallic mineral</i>	1	167	-5,1	160	-4,2	161	0,6	165	2,5	171	3,6	181	5,8
		2	172	-4,4	163	-5,2	167	2,5	167	0,0	175	4,8	176	0,6
		3	194	-4,9	178	-8,2	178	0,0	182	2,2	192	5,5	192	0,0
		4	187	-15,0	184	-1,6	185	0,5	191	3,2	203	6,3		
		1-4	180	-7,7	171	-5,0	173	1,2	176	1,7	185	5,1		
27-28	Metallframställning och metallvaror <i>Basic metals and fabricated metal</i>	1	1 220	-4,3	1 195	-2,0	1 209	1,2	1 213	0,3	1 271	4,8	1 301	2,4
		2	1 237	-2,0	1 196	-3,3	1 223	2,3	1 195	-2,3	1 255	5,0	1 296	3,3
		3	1 109	-1,5	1 084	-2,3	1 069	-1,4	1 070	0,1	1 116	4,3	1 125	0,8
		4	996	-1,4	997	0,1	991	-0,6	1 015	2,4	1 044	2,9		
		1-4	1 141	-2,3	1 118	-2,0	1 123	0,4	1 123	0,0	1 172	4,4		
27	Stål och metallverk <i>Basic metals</i>	1	348	-5,4	330	-5,2	337	2,1	337	0,0	334	-0,9	336	0,6
		2	374	0,8	360	-3,7	368	2,2	363	-1,4	364	0,3	362	-0,5
		3	351	0,6	341	-2,8	337	-1,2	337	0,0	339	0,6	331	-2,4
		4	330	0,6	337	2,1	330	-2,1	332	0,6	334	0,6		
		1-4	351	-0,8	342	-2,6	343	0,3	342	-0,3	343	0,3		
28	Metallvaror <i>Fabricated metal</i>	1	872	-3,9	865	-0,8	872	0,8	876	0,5	937	7,0	965	3,0
		2	863	-3,1	836	-3,1	855	2,3	832	-2,7	891	7,1	934	4,8
		3	758	-2,4	743	-2,0	732	-1,5	733	0,1	777	6,0	794	2,2
		4	666	-2,3	660	-0,9	661	0,2	683	3,3	710	4,0		
		1-4	790	-2,9	776	-1,8	780	0,5	781	0,1	829	6,1		
29	Maskinindustri <i>Machinery and equipment</i>	1	1 101	0,3	1 043	-5,3	1 034	-0,9	1 047	1,3	1 094	4,5	1 145	4,7
		2	1 027	-0,2	974	-5,2	987	1,3	988	0,1	1 021	3,3	1 053	3,1
		3	1 038	-2,4	1 017	-2,0	1 013	-0,4	1 032	1,9	1 051	1,8	1 065	1,3
		4	986	-4,2	942	-4,5	978	3,8	981	0,3	1 021	4,1		
		1-4	1 038	-1,6	994	-4,2	1 003	0,9	1 012	0,9	1 047	3,5		
30-33	El- och optik <i>Electrical and optical equipment</i>	1	902	-9,7	805	-10,8	794	-1,4	753	-5,2	770	2,3	765	-0,6
		2	977	-6,8	855	-12,5	837	-2,1	828	-1,1	833	0,6	858	3,0
		3	905	-6,5	814	-10,1	804	-1,2	812	1,0	799	-1,6	811	1,5
		4	825	-5,9	750	-9,1	744	-0,8	736	-1,1	726	-1,4		
		1-4	902	-7,3	806	-10,6	795	-1,4	782	-1,6	782	0,0		
30	Kontorsmaskiner och datorer <i>Office machinery and computers</i>	1	47	2,2	45	-4,3	47	4,4	46	-2,1	46	0,0	44	-4,3
		2	36	2,9	37	2,8	37	0,0	36	-2,7	35	-2,8	35	0,0
		3	29	3,6	28	-3,4	27	-3,6	27	0,0	26	-3,7	25	-3,8
		4	32	3,2	34	6,3	33	-2,9	31	-6,1	30	-3,2		
		1-4	36	2,9	36	0,0	36	0,0	35	-2,8	34	-2,9		
31	Elektriska maskiner <i>Electrical machinery</i>	1	285	-5,6	553	†	536	-3,1	506	-5,6	521	3,0	519	-0,4
		2	297	-6,0	583	†	566	-2,9	553	-2,3	557	0,7	579	3,9
		3	253	-2,7	494	†	486	-1,6	486	0,0	482	-0,8	496	2,9
		4	233	-7,2	466	†	460	-1,3	464	0,9	465	0,2		
		1-4	267	-5,3	524	†	512	-2,3	502	-2,0	507	1,0		
32	Radio, TV, teleprodukter <i>Radio, television and communication</i>	1	347	-17,0										
		2	385	-15,4										
		3	307	-20,1										
		4	282	-16,6										
		1-4	330	-17,3										
33	Precisions-, medicinska och optiska instrument <i>Precision, medical and optical instruments</i>	1	223	-4,3	207	-7,2	211	1,9	201	-4,7	203	1,0	202	-0,5
		2	259	7,0	235	-9,3	234	-0,4	239	2,1	241	0,8	244	1,2
		3	316	6,8	292	-7,6	291	-0,3	299	2,7	291	-2,7	290	-0,3
		4	278	8,2	250	-10,1	251	0,4	241	-4,0	231	-4,1		
		1-4	269	4,7	246	-8,6	247	0,4	245	-0,8	241	-1,6		
34-35	Transportmedel <i>Transport equipment</i>	1	1 005	2,9	993	-1,2	1 007	1,4	985	-2,2	988	0,3	993	0,5
		2	1 014	1,1	996	-1,8	1 000	0,4	967	-3,3	981	1,4	1 002	2,1
		3	1 037	-1,1	1 030	-0,7	1 016	-1,4	1 001	-1,5	994	-0,7	997	0,3
		4	1 015	0,8	1 033	1,8	990	-4,2	991	0,1	990	-0,1		
		1-4	1 018	0,9	1 013	-0,5	1 003	-1,0	986	-1,7	989	0,3		

1. Från 2004 redovisas SNI 31 & 32 sammanslagna p.g.a. sekretess
1. From 2004 onwards SNI 31 & 32 are summarized due to secrecy policy

Medelantal sysselsatta, efter SNI 2002* - Average number of employed by SNI 2002*

100 personer - 100 persons

Volymförändring motsvarande period föregående år, % - change in volume, corresponding period previous year, %

		2003		2004		2005		2006		2007		2008		
		kv-q	100 %	100 %	100 %	100 %	100 %	100 %	100 %	100 %	100 %	100 %		
34	Motor och släpfordon	1	791	3,4	784	-0,9	794	1,3	781	-1,6	791	1,3	785	-0,8
	Motor vehicles and trailers	2	804	1,8	797	-0,9	804	0,9	768	-4,5	783	2,0	790	0,9
		3	823	0,2	830	0,9	818	-1,4	805	-1,6	796	-1,1	790	-0,8
		4	786	0,9	817	3,9	769	-5,9	782	1,7	768	-1,8		
		1-4	801	1,5	807	0,7	796	-1,4	784	-1,5	785	0,1		
35	Andra transportmedel	1	214	0,9	209	-2,3	213	1,9	204	-4,2	197	-3,4	208	5,6
	Other transport equipment	2	210	-1,4	199	-5,2	196	-1,5	199	1,5	198	-0,5	212	7,1
		3	214	-6,1	200	-6,5	198	-1,0	196	-1,0	198	1,0	207	4,5
		4	229	0,4	216	-5,7	221	2,3	209	-5,4	222	6,2		
		1-4	217	-1,4	206	-5,1	207	0,5	202	-2,4	204	1,0		
36-37	Övrig tillverkning	1	587	-4,2	549	-6,5	543	-1,1	508	-6,4	512	0,8	504	-1,6
	Manufacturing n.e.c.	2	547	-4,0	515	-5,9	510	-1,0	485	-4,9	483	-0,4	473	-2,1
		3	458	-6,5	435	-5,0	402	-7,6	407	1,2	420	3,2	403	-4,0
		4	471	-3,1	433	-8,1	416	-3,9	429	3,1	424	-1,2		
		1-4	516	-4,4	483	-6,4	468	-3,1	457	-2,4	460	0,7		
40-41	El, gas, värme, vatten inkl. reningsverk	1	277	7,8	294	6,1	305	3,7	308	1,0	312	1,3	296	-5,1
	Electricity, gas, water; incl. sewage plants	2	310	11,5	312	0,6	315	1,0	325	3,2	332	2,2	320	-3,6
		3	312	14,7	308	-1,3	301	-2,3	304	1,0	309	1,6	298	-3,6
		4	370	11,1	375	1,4	351	-6,4	354	0,9	361	2,0		
		1-4	317	11,2	322	1,6	318	-1,2	323	1,6	328	1,5		
45	Bygginndustri	1	2 135	-1,8	2 105	-1,4	2 149	2,1	2 252	4,8	2 415	7,2	2 585	7,0
	Construction	2	2 515	-0,3	2 510	-0,2	2 574	2,5	2 742	6,5	2 895	5,6	3 028	4,6
		3	2 510	-2,0	2 546	1,4	2 646	3,9	2 849	7,7	2 978	4,5	3 120	4,8
		4	2 101	-2,6	2 151	2,4	2 243	4,3	2 390	6,6	2 525	5,6		
		1-4	2 315	-1,7	2 328	0,6	2 403	3,2	2 558	6,5	2 704	5,7		
50-95	Tjänsteproducenter	1	17 392	-0,5	17 318	-0,4	17 325	0,0	17 738	2,4	18 493	4,3	19 258	4,1
	Producers of services	2	17 473	-0,3	17 442	-0,2	17 494	0,3	17 890	2,3	18 598	4,0	19 276	3,6
		3	18 390	-0,6	18 444	0,3	18 776	1,8	19 276	2,7	20 019	3,9	20 501	2,4
		4	18 228	-0,1	18 253	0,1	18 745	2,7	19 278	2,8	20 080	4,2		
		1-4	17 871	-0,4	17 866	0,0	18 085	1,2	18 545	2,5	19 304	4,1		
50-52	Parti- och detaljhandel	1	4 911	-1,6	4 989	1,6	5 007	0,4	5 065	1,2	5 205	2,8	5 387	3,5
	Wholesale and retail trade	2	5 030	0,7	5 055	0,5	5 034	-0,4	5 062	0,6	5 329	5,3	5 401	1,4
		3	5 800	1,0	5 827	0,5	5 900	1,3	5 948	0,8	6 278	5,5	6 332	0,9
		4	5 455	1,8	5 497	0,8	5 600	1,9	5 662	1,1	5 866	3,6		
		1-4	5 299	0,5	5 342	0,8	5 385	0,8	5 434	0,9	5 670	4,3		
55	Hotell och restaurang	1	1 172	-0,1	1 184	1,0	1 154	-2,5	1 161	0,6	1 237	6,5	1 334	7,8
	Hotels and restaurants	2	1 211	-0,8	1 256	3,7	1 250	-0,5	1 275	2,0	1 380	8,2	1 416	2,6
		3	1 238	-0,6	1 270	2,6	1 282	0,9	1 349	5,2	1 425	5,6	1 405	-1,4
		4	1 175	1,9	1 190	1,3	1 190	0,0	1 238	4,0	1 316	6,3		
		1-4	1 199	0,1	1 225	2,2	1 219	-0,5	1 256	3,0	1 340	6,7		
60-64	Transport och kommunikation	1	2 516	-2,4	2 471	-1,8	2 409	-2,5	2 439	1,2	2 467	1,1	2 503	1,5
	Transport and communication	2	2 695	-3,4	2 630	-2,4	2 626	-0,2	2 628	0,1	2 617	-0,4	2 630	0,5
		3	2 920	-4,4	2 896	-0,8	2 929	1,1	2 905	-0,8	2 888	-0,6	2 904	0,6
		4	2 801	-3,3	2 737	-2,3	2 780	1,6	2 762	-0,6	2 814	1,9		
		1-4	2 733	-3,4	2 684	-1,8	2 686	0,1	2 683	-0,1	2 698	0,6		
60	Landtransport	1	1 182	0,2	1 147	-3,0	1 128	-1,7	1 171	3,8	1 200	2,5	1 230	2,5
	Land transport	2	1 161	-3,5	1 165	0,3	1 159	-0,5	1 191	2,8	1 206	1,3	1 197	-0,7
		3	1 186	-3,9	1 198	1,0	1 218	1,7	1 217	-0,1	1 218	0,1	1 220	0,2
		4	1 235	-2,0	1 222	-1,1	1 259	3,0	1 265	0,5	1 310	3,6		
		1-4	1 191	-2,3	1 183	-0,7	1 191	0,7	1 211	1,7	1 234	1,9		
61	Rederier	1	127	8,5	119	-6,3	119	0,0	115	-3,4	113	-1,7	119	5,3
	Water transport	2	155	9,2	153	-1,3	144	-5,9	142	-1,4	141	-0,7	158	12,1
		3	162	7,3	159	-1,9	149	-6,3	148	-0,7	140	-5,4	152	8,6
		4	168	15,1	164	-2,4	160	-2,4	144	-10,0	139	-3,5		
		1-4	153	10,1	149	-2,6	143	-4,0	137	-4,2	134	-2,2		
62	Flygbolag	1	126	-6,7	121	-4,0	62	-48,8	58	-6,5	58	0,0	56	-3,4
	Air transport	2	135	-5,6	132	-2,2	77	-41,7	76	-1,3	72	-5,3	69	-4,2
		3	144	0,7	138	-4,2	79	-42,8	76	-3,8	76	0,0	76	0,0
		4	135	-0,7	129	-4,4	74	-42,6	74	0,0	74	0,0		
		1-4	135	-2,9	130	-3,7	73	-43,8	71	-2,7	70	-1,4		
63	Service till transport	1	485	-0,4	494	1,9	530	7,3	535	0,9	554	3,6	560	1,1
	Supporting and auxiliary transport activities	2	550	0,7	542	-1,5	592	9,2	598	1,0	616	3,0	609	-1,1
		3	611	-1,3	610	-0,2	670	9,8	670	0,0	694	3,6	691	-0,4
		4	546	-3,2	549	0,5	593	8,0	594	0,2	613	3,2		
		1-4	548	-1,1	549	0,2	596	8,6	599	0,5	619	3,3		

Medelantal sysselsatta, efter SNI 2002* - Average number of employed by SNI 2002*

100 personer - 100 persons

Volymförändring motsvarande period föregående år, % - change in volume, corresponding period previous year, %

	kv-q	2003		2004		2005		2006		2007		2008	
		100	%	100	%	100	%	100	%	100	%	100	%
64 Post och teleföretag <i>Post, telecommunication</i>	1	596	-9,7	590	-1,0	570	-3,4	560	-1,8	542	-3,2	538	-0,7
	2	694	-8,3	638	-8,1	654	2,5	621	-5,0	582	-6,3	597	2,6
	3	817	-9,8	791	-3,2	813	2,8	794	-2,3	760	-4,3	765	0,7
	4	717	-9,5	673	-6,1	694	3,1	685	-1,3	678	-1,0	678	-1,0
	1-4	706	-9,4	673	-4,7	683	1,5	665	-2,6	641	-3,6	641	-3,6
65-67 Kreditinstitut och försäkringsbolag <i>Financial intermediation</i>	1	935	-4,7	931	-0,4	932	0,1	954	2,4	997	4,5	1 026	2,9
	2	861	-5,2	838	-2,7	824	-1,7	868	5,3	883	1,7	918	4,0
	3	912	-5,1	889	-2,5	867	-2,5	900	3,8	924	2,7	950	2,8
	4	1 016	-5,2	998	-1,8	989	-0,9	1 028	3,9	1 055	2,6	1 055	2,6
	1-4	931	-5,0	914	-1,8	903	-1,2	937	3,8	966	3,1	966	3,1
70-74 Fastigheter, företags- tjänster <i>Real estate, business activities</i>	1	5 331	0,5	5 210	-2,3	5 244	0,7	5 415	3,3	5 728	5,8	6 025	5,2
	2	4 923	0,0	4 928	0,1	5 021	1,9	5 203	3,6	5 416	4,1	5 791	6,9
	3	4 721	-0,6	4 726	0,1	4 892	3,5	5 109	4,4	5 343	4,6	5 639	5,5
	4	5 108	-0,7	5 194	1,7	5 427	4,5	5 651	4,1	5 985	5,9	6 225	5,5
	1-4	5 021	-0,2	5 015	-0,1	5 147	2,6	5 344	3,8	5 621	5,2	5 985	5,9
70.2 del Småhus, fritidshus <i>One- and two-family houses</i>	1
	2
	3
	4
	1-4
70 övr Fastighetsförvaltning <i>Other real estate</i>	1	587	-0,8	583	-0,7	590	1,2	619	4,9	630	1,8	661	4,9
	2	690	0,3	720	4,3	751	4,3	800	6,5	829	3,6	850	2,5
	3	670	-0,9	669	-0,1	711	6,3	739	3,9	776	5,0	805	3,7
	4	644	-6,4	636	-1,2	659	3,6	690	4,7	723	4,8	723	4,8
	1-4	648	-2,0	652	0,6	678	4,0	712	5,0	740	3,9	740	3,9
71-74 Uthyrning, data och andra företagstjänster <i>Renting, computer and other business activities</i>	1	4 744	0,6	4 627	-2,5	4 654	0,6	4 796	3,1	5 098	6,3	5 364	5,2
	2	4 233	-0,1	4 208	-0,6	4 270	1,5	4 403	3,1	4 587	4,2	4 941	7,7
	3	4 051	-0,6	4 057	0,1	4 181	3,1	4 370	4,5	4 567	4,5	4 834	5,8
	4	4 464	0,2	4 558	2,1	4 768	4,6	4 961	4,0	5 262	6,1	5 562	5,7
	1-4	4 373	0,1	4 363	-0,2	4 469	2,4	4 632	3,6	4 881	5,4	5 141	5,4
80-85 Utbildning, hälso- och sjukvård, omsorg <i>Education, health and social work</i>	1	1 423	6,3	1 414	-0,6	1 444	2,1	1 535	6,3	1 662	8,3	1 753	5,5
	2	1 588	5,2	1 545	-2,7	1 542	-0,2	1 631	5,8	1 727	5,9	1 830	6,0
	3	1 659	3,9	1 672	0,8	1 704	1,9	1 789	5,0	1 873	4,7	1 952	4,2
	4	1 576	4,0	1 537	-2,5	1 587	3,3	1 687	6,3	1 772	5,0	1 852	4,4
	1-4	1 562	4,8	1 542	-1,3	1 569	1,8	1 661	5,9	1 759	5,9	1 852	4,4
90-95 Samh. och pers. exkl. tjänster exkl ren.verk 90.010 Community, social and personal service excl. sewage plants	1	1 104	-1,0	1 119	1,4	1 135	1,4	1 169	3,0	1 197	2,4	1 230	2,8
	2	1 165	-1,8	1 190	2,1	1 197	0,6	1 223	2,2	1 246	1,9	1 290	3,5
	3	1 140	-1,1	1 164	2,1	1 202	3,3	1 276	6,2	1 288	0,9	1 319	2,4
	4	1 097	0,0	1 100	0,3	1 172	6,5	1 250	6,7	1 272	1,8	1 272	1,8
	1-4	1 126	-1,1	1 144	1,6	1 176	2,8	1 230	4,6	1 250	1,6	1 250	1,6
Hushållens icke- vinstdrivande organisationer <i>NPISH</i>	1	1 151	-2,1	1 185	3,0	1 194	0,8	1 235	3,4	1 213	-1,8	1 225	1,0
	2	1 119	-0,6	1 113	-0,5	1 069	-4,0	1 147	7,3	1 147	0,0	1 077	-6,1
	3	1 112	-1,2	1 114	0,2	1 084	-2,7	1 148	5,9	1 135	-1,1	1 128	-0,6
	4	1 030	-0,8	1 034	0,4	1 054	1,9	1 054	0,0	1 020	-3,2	1 020	-3,2
	1-4	1 103	-1,2	1 112	0,8	1 100	-1,1	1 146	4,2	1 129	-1,5	1 129	-1,5
Offentliga myndigheter <i>Government</i>	1	13 526	1,1	13 636	0,8	13 598	-0,3	13 647	0,4	13 798	1,1	13 623	-1,3
	2	13 349	1,4	13 393	0,3	13 391	0,0	13 465	0,6	13 574	0,8	13 373	-1,5
	3	13 494	1,3	13 553	0,4	13 496	-0,4	13 694	1,5	13 623	-0,5	13 423	-1,5
	4	12 965	0,3	12 995	0,2	12 931	-0,5	13 200	2,1	12 990	-1,6	12 990	-1,6
	1-4	13 333	1,0	13 394	0,5	13 354	-0,3	13 501	1,1	13 496	0,0	13 496	0,0
Stat och socialförsäkring <i>Central government and social authorities</i>	1	2 436	1,9	2 444	0,3	2 428	-0,7	2 393	-1,4	2 401	0,3	2 341	-2,5
	2	2 470	2,1	2 458	-0,5	2 407	-2,1	2 398	-0,4	2 418	0,8	2 368	-2,1
	3	2 466	2,4	2 432	-1,4	2 393	-1,6	2 429	1,5	2 344	-3,5	2 301	-1,8
	4	2 420	2,4	2 374	-1,9	2 344	-1,3	2 389	1,9	2 284	-4,4	2 284	-4,4
	1-4	2 448	2,2	2 427	-0,9	2 393	-1,4	2 402	0,4	2 362	-1,7	2 362	-1,7
Kommuner <i>Local authorities</i>	1	11 090	0,9	11 192	0,9	11 170	-0,2	11 254	0,8	11 397	1,3	11 282	-1,0
	2	10 879	1,2	10 935	0,5	10 984	0,4	11 067	0,8	11 156	0,8	11 005	-1,4
	3	11 028	1,0	11 121	0,8	11 103	-0,2	11 265	1,5	11 279	0,1	11 122	-1,4
	4	10 545	-0,2	10 621	0,7	10 587	-0,3	10 811	2,1	10 706	-1,0	10 706	-1,0
	1-4	10 885	0,7	10 967	0,8	10 961	-0,1	11 099	1,3	11 134	0,3	11 134	0,3

* Standard för svensk näringsgrensindelning (SNI 2002) motsvarar Kind of economic activity (NACE Rev. 1.1) på upp till 4-siffrnivå.

* Swedish Standard Industrial Classification (SNI 2002) and corresponds to Kind of economic activity (NACE Rev. 1.1) up to 4-digit level.

Arbetade timmar, efter näringsgren SNI 2002* - Hours worked by industrial classification SNI 2002*

10 000-tals timmar - 10 000 hours

Volymförändring motsvarande period föregående år, % - change in volume, corresponding period previous year, %

	kv-q	2003		2004		2005		2006		2007		2008	
		10000	%	10000	%	10000	%	10000	%	10000	%	10000	%
Totalt antal arbetade timmar <i>Total hours worked</i>	1	178 928	-0,6	179 750	0,5	174 233	-3,1	182 786	4,9	188 637	3,2	188 306	-0,2
	2	178 198	-2,8	180 655	1,4	185 341	2,6	181 223	-2,2	188 293	3,9	200 004	6,2
	3	151 224	-1,5	151 081	-0,1	151 627	0,4	153 956	1,5	158 729	3,1	160 957	1,4
	4	182 460	-0,6	184 857	1,3	186 795	1,0	189 326	1,4	194 063	2,5		
	1--4	690 810	-1,4	696 343	0,8	697 996	0,2	707 291	1,3	729 722	3,2		
Näringslivet <i>Market producers and producers for own final use</i>	1	121 353	-1,3	120 651	-0,6	117 444	-2,7	123 301	5,0	128 455	4,2	129 333	0,7
	2	124 736	-3,5	125 717	0,8	129 363	2,9	126 535	-2,2	132 674	4,9	142 619	7,5
	3	108 229	-2,3	108 061	-0,2	108 927	0,8	110 646	1,6	114 843	3,8	117 207	2,1
	4	126 572	-0,9	127 867	1,0	129 381	1,2	131 249	1,4	136 037	3,6		
	1--4	480 890	-2,0	482 296	0,3	485 115	0,6	491 731	1,4	512 009	4,1		
01-45 Varuproducenter <i>Producers of goods</i>	1	53 276	-2,6	52 481	-1,5	51 043	-2,7	52 339	2,5	54 148	3,5	54 305	0,3
	2	53 967	-4,3	53 432	-1,0	54 790	2,5	52 696	-3,8	54 790	4,0	58 884	7,5
	3	44 610	-3,6	44 395	-0,5	43 897	-1,1	44 166	0,6	45 108	2,1	45 565	1,0
	4	50 248	-3,4	50 621	0,7	50 379	-0,5	50 099	-0,6	51 195	2,2		
	1--4	202 101	-3,5	200 929	-0,6	200 109	-0,4	199 300	-0,4	205 241	3,0		
01-05 Jordbruk, skogsbruk, fiske <i>Agriculture, forestry, fishing</i>	1	6 381	-5,4	6 414	0,5	6 038	-5,9	5 940	-1,6	6 065	2,1	6 159	1,5
	2	6 639	-8,5	6 508	-2,0	6 298	-3,2	5 946	-5,6	6 162	3,6	6 447	4,6
	3	5 422	-6,8	5 321	-1,9	5 072	-4,7	4 910	-3,2	5 146	4,8	5 118	-0,5
	4	5 062	-9,2	5 121	1,2	4 871	-4,9	4 641	-4,7	4 783	3,1		
	1--4	23 504	-7,4	23 364	-0,6	22 279	-4,6	21 437	-3,8	22 156	3,4		
10-14 Mineralutvinningsindustri <i>Mining and quarrying</i>	1	457	7,0	446	-2,4	439	-1,6	456	3,9	476	4,4	487	2,3
	2	336	8,0	321	-4,5	337	5,0	335	-0,6	354	5,7	385	8,8
	3	369	5,7	353	-4,3	346	-2,0	339	-2,0	349	2,9	367	5,2
	4	359	-1,9	368	2,5	387	5,2	380	-1,8	388	2,1		
	1--4	1 521	4,7	1 488	-2,2	1 509	1,4	1 510	0,1	1 567	3,8		
15-37 Tillverkningsindustri <i>Manufacturing</i>	1	35 451	-2,0	34 513	-2,6	33 220	-3,7	33 863	1,9	34 690	2,4	34 350	-1,0
	2	33 153	-3,6	32 561	-1,8	33 065	1,5	31 213	-5,6	32 033	2,6	34 166	6,7
	3	27 587	-3,6	27 291	-1,1	26 741	-2,0	26 585	-0,6	26 937	1,3	27 009	0,3
	4	33 475	-2,9	33 554	0,2	32 974	-1,7	32 599	-1,1	32 873	0,8		
	1--4	129 666	-3,0	127 919	-1,3	126 000	-1,5	124 260	-1,4	126 533	1,8		
15-16 Livsmedel, drycker, och tobak <i>Food, beverages and tobacco</i>	1	2 719	0,2	2 642	-2,8	2 480	-6,1	2 497	0,7	2 461	-1,4	2 370	-3,7
	2	2 739	-2,3	2 661	-2,8	2 667	0,2	2 494	-6,5	2 447	-1,9	2 584	5,6
	3	2 813	-5,6	2 707	-3,8	2 608	-3,7	2 526	-3,1	2 538	0,5	2 534	-0,2
	4	3 210	-4,4	3 183	-0,8	3 013	-5,3	2 893	-4,0	2 890	-0,1		
	1--4	11 481	-3,2	11 193	-2,5	10 768	-3,8	10 410	-3,3	10 336	-0,7		
17-19 Textil, beklädnad, läder <i>Textiles, clothing and leather</i>	1	570	-4,5	545	-4,4	478	-12,3	484	1,3	485	0,2	454	-6,4
	2	566	-4,2	542	-4,2	505	-6,8	482	-4,6	474	-1,7	483	1,9
	3	492	-5,9	476	-3,3	440	-7,6	439	-0,2	443	0,9	430	-2,9
	4	570	-7,9	550	-3,5	516	-6,2	520	0,8	500	-3,8		
	1--4	2 198	-5,7	2 113	-3,9	1 939	-8,2	1 925	-0,7	1 902	-1,2		
20 Trävaror <i>Wood</i>	1	1 905	0,7	1 895	-0,5	1 805	-4,7	1 874	3,8	1 937	3,4	1 956	1,0
	2	1 745	-6,3	1 769	1,4	1 753	-0,9	1 725	-1,6	1 772	2,7	1 907	7,6
	3	1 514	-4,1	1 592	5,2	1 576	-1,0	1 584	0,5	1 598	0,9	1 517	-5,1
	4	1 744	1,9	1 823	4,5	1 822	-0,1	1 825	0,2	1 870	2,5		
	1--4	6 908	-1,9	7 079	2,5	6 956	-1,7	7 008	0,7	7 177	2,4		
21-22 Massa, papper, grafisk och förlag <i>Pulp, paper, publishing and printing</i>	1	3 969	-2,6	3 779	-4,8	3 664	-3,0	3 659	-0,1	3 564	-2,6	3 444	-3,4
	2	3 913	-5,0	3 830	-2,1	3 860	0,8	3 678	-4,7	3 556	-3,3	3 649	2,6
	3	3 281	-4,1	3 254	-0,8	3 181	-2,2	3 080	-3,2	3 039	-1,3	3 023	-0,5
	4	3 904	-3,0	3 909	0,1	3 793	-3,0	3 621	-4,5	3 533	-2,4		
	1--4	15 067	-3,7	14 772	-2,0	14 498	-1,9	14 038	-3,2	13 692	-2,5		
21 Massa, papper <i>Pulp and paper</i>	1	1 917	-1,8	1 874	-2,2	1 798	-4,1	1 771	-1,5	1 717	-3,0	1 658	-3,4
	2	1 869	-4,5	1 844	-1,3	1 823	-1,1	1 733	-4,9	1 667	-3,8	1 709	2,5
	3	1 563	-3,5	1 543	-1,3	1 478	-4,2	1 406	-4,9	1 414	0,6	1 387	-1,9
	4	1 941	-0,1	1 906	-1,8	1 857	-2,6	1 755	-5,5	1 717	-2,2		
	1--4	7 290	-2,4	7 167	-1,7	6 956	-2,9	6 665	-4,2	6 515	-2,3		
22 Grafisk och förlag <i>Publishing and printing</i>	1	2 052	-3,3	1 905	-7,2	1 866	-2,0	1 888	1,2	1 847	-2,2	1 786	-3,3
	2	2 044	-5,4	1 986	-2,8	2 037	2,6	1 945	-4,5	1 889	-2,9	1 940	2,7
	3	1 718	-4,8	1 711	-0,4	1 703	-0,5	1 674	-1,7	1 625	-2,9	1 636	0,7
	4	1 963	-5,7	2 003	2,0	1 936	-3,3	1 866	-3,6	1 816	-2,7		
	1--4	7 777	-4,8	7 605	-2,2	7 542	-0,8	7 373	-2,2	7 177	-2,7		
23 Petroleum, stenkol <i>Petroleum, coke</i>	1	144	16,1	142	-1,4	170	19,7	154	-9,4	159	3,2	152	-4,4
	2	109	5,8	111	1,8	138	24,3	118	-14,5	119	0,8	118	-0,8
	3	149	2,8	141	-5,4	165	17,0	151	-8,5	157	4,0	139	-11,5
	4	183	-0,5	168	-8,2	211	25,6	200	-5,2	193	-3,5		
	1--4	585	5,2	562	-3,9	684	21,7	623	-8,9	628	0,8		

Arbetade timmar, efter näringsgren SNI 2002* - Hours worked by industrial classification SNI 2002*

10 000-tals timmar - 10 000 hours

Volymförändring motsvarande period föregående år, % - change in volume, corresponding period previous year, %

			2003		2004		2005		2006		2007		2008	
		kv-q	10000	%	10000	%	10000	%	10000	%	10000	%	10000	%
24	Kemisk <i>Chemicals</i>	1	2 043	-1,0	1 974	-3,4	1 901	-3,7	1 942	2,2	1 887	-2,8	1 863	-1,3
		2	1 847	-2,3	1 775	-3,9	1 702	-4,1	1 652	-2,9	1 658	0,4	1 685	1,6
		3	1 276	-4,6	1 234	-3,3	1 213	-1,7	1 198	-1,2	1 172	-2,2	1 157	-1,3
		4	1 668	-2,4	1 589	-4,7	1 601	0,8	1 582	-1,2	1 524	-3,7		
		1-4	6 834	-2,4	6 572	-3,8	6 417	-2,4	6 374	-0,7	6 241	-2,1		
25	Gummi och plast <i>Rubber and plastic</i>	1	1 299	-2,5	1 256	-3,3	1 150	-8,4	1 212	5,4	1 228	1,3	1 202	-2,1
		2	1 233	-0,7	1 193	-3,2	1 155	-3,2	1 097	-5,0	1 102	0,5	1 139	3,4
		3	929	1,5	903	-2,8	868	-3,9	871	0,3	846	-2,9	844	-0,2
		4	1 265	4,2	1 251	-1,1	1 191	-4,8	1 230	3,3	1 189	-3,3		
		1-4	4 726	0,5	4 603	-2,6	4 364	-5,2	4 410	1,1	4 365	-1,0		
26	Jord och sten <i>Non-metallic mineral</i>	1	867	-2,4	826	-4,7	830	0,5	869	4,7	919	5,8	957	4,1
		2	760	-1,6	726	-4,5	765	5,4	724	-5,4	768	6,1	803	4,6
		3	689	-1,9	647	-6,1	655	1,2	667	1,8	699	4,8	709	1,4
		4	874	-12,2	882	0,9	892	1,1	897	0,6	953	6,2		
		1-4	3 190	-5,0	3 081	-3,4	3 142	2,0	3 157	0,5	3 339	5,8		
27-28	Metallframställning och metallvaror <i>Basic metals and fabricated metal</i>	1	5 750	-5,0	5 825	1,3	5 740	-1,5	5 863	2,1	6 148	4,9	6 181	0,5
		2	5 513	-4,0	5 623	2,0	5 902	5,0	5 500	-6,8	5 871	6,7	6 374	8,6
		3	4 013	-3,5	4 120	2,7	4 091	-0,7	4 049	-1,0	4 290	6,0	4 418	3,0
		4	4 998	-1,4	5 265	5,3	5 284	0,4	5 310	0,5	5 492	3,4		
		1-4	20 274	-3,6	20 833	2,8	21 017	0,9	20 722	-1,4	21 801	5,2		
27	Stål och metallverk <i>Basic metals</i>	1	1 626	-6,9	1 621	-0,3	1 655	2,1	1 678	1,4	1 659	-1,1	1 643	-1,0
		2	1 596	-2,8	1 627	1,9	1 757	8,0	1 633	-7,1	1 651	1,1	1 742	5,5
		3	1 224	-2,6	1 275	4,2	1 287	0,9	1 282	-0,4	1 305	1,8	1 320	1,1
		4	1 512	-1,7	1 643	8,7	1 659	1,0	1 633	-1,6	1 635	0,1		
		1-4	5 958	-3,6	6 166	3,5	6 358	3,1	6 226	-2,1	6 250	0,4		
28	Metallvaror <i>Fabricated metal</i>	1	4 124	-4,2	4 204	1,9	4 085	-2,8	4 185	2,4	4 489	7,3	4 538	1,1
		2	3 917	-4,5	3 996	2,0	4 145	3,7	3 867	-6,7	4 220	9,1	4 632	9,8
		3	2 789	-3,9	2 845	2,0	2 804	-1,4	2 767	-1,3	2 985	7,9	3 098	3,8
		4	3 486	-1,2	3 622	3,9	3 625	0,1	3 677	1,4	3 857	4,9		
		1-4	14 316	-3,5	14 667	2,5	14 659	-0,1	14 496	-1,1	15 551	7,3		
29	Maskinindustri <i>Machinery and equipment</i>	1	5 322	2,1	5 253	-1,3	5 025	-4,3	5 205	3,6	5 440	4,5	5 558	2,2
		2	4 594	-2,5	4 668	1,6	4 796	2,7	4 512	-5,9	4 761	5,5	5 254	10,4
		3	3 702	-2,1	3 775	2,0	3 739	-1,0	3 783	1,2	3 872	2,4	3 902	0,8
		4	4 542	-3,2	4 675	2,9	4 757	1,8	4 648	-2,3	4 883	5,1		
		1-4	18 160	-1,3	18 371	1,2	18 317	-0,3	18 148	-0,9	18 956	4,5		
30-33	El- och optik <i>Electrical and optical equipment</i>	1	3 905	-10,9	3 548	-9,1	3 320	-6,4	3 358	1,1	3 481	3,7	3 382	-2,8
		2	3 818	-8,6	3 466	-9,2	3 429	-1,1	3 294	-3,9	3 412	3,6	3 678	7,8
		3	3 169	-6,7	2 928	-7,6	2 814	-3,9	2 846	1,1	2 914	2,4	2 955	1,4
		4	3 782	-4,8	3 507	-7,3	3 367	-4,0	3 375	0,2	3 329	-1,4		
		1-4	14 674	-7,9	13 449	-8,3	12 930	-3,9	12 873	-0,4	13 136	2,0		
30	Kontorsmaskiner och datorer <i>Office machinery and computers</i>	1	192	-4,0	203	5,7	207	2,0	206	-0,5	211	2,4	202	-4,3
		2	149	0,7	157	5,4	162	3,2	155	-4,3	153	-1,3	162	5,9
		3	113	-5,0	118	4,4	119	0,8	121	1,7	120	-0,8	117	-2,5
		4	153	3,4	150	-2,0	142	-5,3	136	-4,2	131	-3,7		
		1-4	607	-1,3	628	3,5	630	0,3	618	-1,9	615	-0,5		
31	Elektriska maskiner <i>Electrical machinery</i>	1	1 232	-6,7	2 370	1.1	2 178	-8,1	2 182	0,2	2 295	5,2	2 237	-2,5
		2	1 223	-8,5	2 334	1.1	2 290	-1,9	2 136	-6,7	2 226	4,2	2 375	6,7
		3	915	-4,4	1 736	1.1	1 678	-3,3	1 652	-1,5	1 716	3,9	1 750	2,0
		4	1 119	-6,2	2 090	1.1	1 990	-4,8	1 998	0,4	2 004	0,3		
		1-4	4 489	-6,6	8 530	1.1	8 136	-4,6	7 968	-2,1	8 241	3,4		
32	Radio, TV, teleprodukter <i>Radio, television and communication</i>	1	1 423	-18,7					1. Från 2004 redovisas SNI 31 & 32 sammanslagna på grund av sekretess. 1. From 2004 onwards SNI 31 & 32 are summarized					
		2	1 392	-17,6										
		3	1 014	-17,0										
		4	1 135	-16,8										
		1-4	4 964	-17,6										
33	Precisions-, medicinska och optiska instrument <i>Precision, medical and optical instruments</i>	1	1 058	-4,9	975	-7,8	935	-4,1	970	3,7	975	0,5	943	-3,3
		2	1 054	5,1	975	-7,5	977	0,2	1 003	2,7	1 033	3,0	1 141	10,5
		3	1 127	2,5	1 074	-4,7	1 017	-5,3	1 073	5,5	1 078	0,5	1 088	0,9
		4	1 375	8,6	1 267	-7,9	1 235	-2,5	1 241	0,5	1 194	-3,8		
		1-4	4 614	3,0	4 291	-7,0	4 164	-3,0	4 287	3,0	4 280	-0,2		
34-35	Transportmedel <i>Transport equipment</i>	1	4 803	5,1	4 880	1,6	4 766	-2,3	4 873	2,2	5 011	2,8	4 927	-1,7
		2	4 444	2,3	4 403	-0,9	4 571	3,8	4 265	-6,7	4 357	2,2	4 721	8,4
		3	3 811	1,3	3 832	0,6	3 829	-0,1	3 801	-0,7	3 739	-1,6	3 761	0,6
		4	4 884	-0,7	5 000	2,4	4 846	-3,1	4 793	-1,1	4 816	0,5		
		1-4	17 942	2,0	18 115	1,0	18 012	-0,6	17 732	-1,6	17 923	1,1		

Arbetade timmar, efter näringsgren SNI 2002* - Hours worked by industrial classification SNI 2002*

10 000-tals timmar - 10 000 hours

Volymförändring motsvarande period föregående år, % - change in volume, corresponding period previous year, %

	kv-q	2003		2004		2005		2006		2007		2008	
		10000	%	10000	%	10000	%	10000	%	10000	%	10000	%
34 Motor och släpfordon <i>Motor vehicles and trailers</i>	1	3 827	5,3	3 924	2,5	3 825	-2,5	3 908	2,2	4 040	3,4	3 913	-3,1
	2	3 491	3,1	3 477	-0,4	3 633	4,5	3 315	-8,8	3 407	2,8	3 655	7,3
	3	2 974	2,2	3 036	2,1	3 022	-0,5	2 955	-2,2	2 880	-2,5	2 865	-0,5
	4	3 661	-2,3	3 825	4,5	3 687	-3,6	3 642	-1,2	3 589	-1,5		
	1-4	13 953	2,0	14 262	2,2	14 167	-0,7	13 820	-2,4	13 916	0,7		
35 Andra transportmedel <i>Other transport equipment</i>	1	976	4,2	956	-2,0	941	-1,6	965	2,6	971	0,6	1 014	4,4
	2	953	-0,4	926	-2,8	938	1,3	950	1,3	950	0,0	1 066	12,2
	3	837	-1,5	796	-4,9	807	1,4	846	4,8	859	1,5	896	4,3
	4	1 223	4,4	1 175	-3,9	1 159	-1,4	1 151	-0,7	1 227	6,6		
	1-4	3 989	1,9	3 853	-3,4	3 845	-0,2	3 912	1,7	4 007	2,4		
36-37 Övrig tillverkning <i>Manufacturing n.e.c.</i>	1	2 155	-5,1	1 948	-9,6	1 891	-2,9	1 873	-1,0	1 970	5,2	1 904	-3,4
	2	1 872	-8,1	1 794	-4,2	1 822	1,6	1 672	-8,2	1 736	3,8	1 771	2,0
	3	1 749	-9,3	1 682	-3,8	1 562	-7,1	1 590	1,8	1 630	2,5	1 620	-0,6
	4	1 851	-7,2	1 752	-5,3	1 681	-4,1	1 705	1,4	1 701	-0,2		
	1-4	7 627	-7,3	7 176	-5,9	6 956	-3,1	6 840	-1,7	7 037	2,9		
40-41 inkl. 90.010 El, gas, värme, vatten inkl reningsverk <i>Electricity, gas, water; incl. sewage plants</i>	1	1 270	9,7	1 366	7,6	1 385	1,4	1 475	6,5	1 493	1,2	1 399	-6,3
	2	1 283	4,8	1 349	5,1	1 392	3,2	1 405	0,9	1 445	2,8	1 414	-2,1
	3	1 167	9,5	1 187	1,7	1 161	-2,2	1 225	5,5	1 270	3,7	1 289	1,5
	4	1 563	8,4	1 673	7,0	1 560	-6,8	1 575	1,0	1 683	6,9		
	1-4	5 283	8,0	5 575	5,5	5 498	-1,4	5 680	3,3	5 891	3,7		
45 Byggindustri <i>Construction</i>	1	9 717	-4,9	9 742	0,3	9 961	2,2	10 605	6,5	11 424	7,7	11 910	4,3
	2	12 556	-4,9	12 693	1,1	13 698	7,9	13 797	0,7	14 796	7,2	16 472	11,3
	3	10 065	-3,4	10 243	1,8	10 577	3,3	11 107	5,0	11 406	2,7	11 782	3,3
	4	9 789	-3,7	9 905	1,2	10 587	6,9	10 904	3,0	11 468	5,2		
	1-4	42 127	-4,3	42 583	1,1	44 823	5,3	46 413	3,5	49 094	5,8		
50-95 Tjänsteproducenter <i>Producers of services</i>	1	68 077	-0,3	68 170	0,1	66 401	-2,6	70 962	6,9	74 307	4,7	75 028	1,0
	2	70 769	-2,9	72 285	2,1	74 573	3,2	73 839	-1,0	77 884	5,5	83 735	7,5
	3	63 619	-1,3	63 666	0,1	65 030	2,1	66 480	2,2	69 735	4,9	71 642	2,7
	4	76 324	0,8	77 246	1,2	79 002	2,3	81 150	2,7	84 842	4,5		
	1-4	278 789	-0,9	281 367	0,9	285 006	1,3	292 431	2,6	306 768	4,9		
50-52 Parti- och detaljhandel <i>Wholesale and retail trade</i>	1	20 888	-0,6	20 768	-0,6	20 373	-1,9	21 487	5,5	22 203	3,3	22 515	1,4
	2	20 884	-2,0	21 033	0,7	21 968	4,4	21 242	-3,3	22 326	5,1	23 768	6,5
	3	21 915	1,3	21 852	-0,3	22 561	3,2	22 536	-0,1	23 637	4,9	24 215	2,4
	4	23 825	3,3	24 096	1,1	24 845	3,1	25 205	1,4	26 268	4,2		
	1-4	87 512	0,6	87 749	0,3	89 747	2,3	90 470	0,8	94 434	4,4		
55 Hotell och restaurang <i>Hotels and restaurants</i>	1	5 151	4,1	5 079	-1,4	4 968	-2,2	5 287	6,4	5 602	6,0	5 632	0,5
	2	4 897	0,0	4 985	1,8	5 075	1,8	5 128	1,0	5 560	8,4	5 662	1,8
	3	4 191	-1,1	4 237	1,1	4 229	-0,2	4 475	5,8	4 786	6,9	4 881	2,0
	4	4 907	4,1	4 868	-0,8	4 865	-0,1	5 027	3,3	5 403	7,5		
	1-4	19 146	1,8	19 169	0,1	19 137	-0,2	19 917	4,1	21 351	7,2		
60-64 Transport och kommunikation <i>Transport and communication</i>	1	10 373	-0,8	10 413	0,4	9 922	-4,7	10 409	4,9	10 704	2,8	10 733	0,3
	2	11 281	-3,9	11 280	0,0	11 523	2,2	11 211	-2,7	11 434	2,0	12 045	5,3
	3	10 851	-3,7	10 687	-1,5	10 761	0,7	10 795	0,3	10 850	0,5	11 027	1,6
	4	12 352	-1,7	12 249	-0,8	12 304	0,4	12 472	1,4	12 855	3,1		
	1-4	44 857	-2,5	44 629	-0,5	44 510	-0,3	44 887	0,8	45 843	2,1		
60 Landtransport <i>Land transport</i>	1	5 310	0,7	5 305	-0,1	5 090	-4,1	5 418	6,4	5 594	3,2	5 720	2,3
	2	5 568	-3,7	5 592	0,4	5 825	4,2	5 677	-2,5	5 887	3,7	6 342	7,7
	3	5 018	-2,2	4 977	-0,8	5 087	2,2	5 073	-0,3	5 093	0,4	5 137	0,9
	4	6 017	-0,2	6 064	0,8	6 149	1,4	6 204	0,9	6 455	4,0		
	1-4	21 913	-1,4	21 938	0,1	22 151	1,0	22 372	1,0	23 029	2,9		
61 Rederier <i>Water transport</i>	1	536	12,4	538	0,4	527	-2,0	569	8,0	565	-0,7	560	-0,9
	2	596	10,8	639	7,2	611	-4,4	621	1,6	638	2,7	715	12,1
	3	557	8,4	563	1,1	511	-9,2	539	5,5	553	2,6	584	5,6
	4	732	14,7	737	0,7	713	-3,3	713	0,0	702	-1,5		
	1-4	2 421	11,7	2 477	2,3	2 362	-4,6	2 442	3,4	2 458	0,7		
62 Flygbolag <i>Air transport</i>	1	563	0,5	550	-2,3	218	-60,4	210	-3,7	206	-1,9	201	-2,4
	2	688	-3,0	694	0,9	310	-55,3	300	-3,2	286	-4,7	289	1,0
	3	570	2,5	528	-7,4	240	-54,5	233	-2,9	218	-6,4	222	1,8
	4	680	-0,7	642	-5,6	280	-56,4	274	-2,1	271	-1,1		
	1-4	2 501	-0,4	2 414	-3,5	1 048	-56,6	1 017	-3,0	981	-3,5		
63 Service till transport <i>Supporting and auxiliary transport activities</i>	1	1 733	2,4	1 792	3,4	1 884	5,1	1 980	5,1	2 094	5,8	2 057	-1,8
	2	2 060	0,5	2 084	1,2	2 369	13,7	2 322	-2,0	2 401	3,4	2 449	2,0
	3	1 958	-1,4	1 945	-0,7	2 173	11,7	2 178	0,2	2 292	5,2	2 289	-0,1
	4	2 179	-1,5	2 218	1,8	2 489	12,2	2 555	2,7	2 704	5,8		
	1-4	7 930	-0,1	8 039	1,4	8 915	10,9	9 035	1,3	9 491	5,0		

Arbetade timmar, efter näringsgren SNI 2002* - Hours worked by industrial classification SNI 2002*

10 000-tals timmar - 10 000 hours

Volymförändring motsvarande period föregående år, % - change in volume, corresponding period previous year, %

		kv-q	2003		2004		2005		2006		2007		2008	
			10000	%	10000	%	10000	%	10000	%	10000	%	10000	%
64	Post och teleföretag <i>Post, telecommunication</i>	1	2 231	-9,0	2 228	-0,1	2 203	-1,1	2 232	1,3	2 245	0,6	2 195	-2,2
		2	2 369	-10,8	2 271	-4,1	2 408	6,0	2 291	-4,9	2 222	-3,0	2 250	1,3
		3	2 748	-10,7	2 674	-2,7	2 750	2,8	2 772	0,8	2 694	-2,8	2 795	3,7
		4	2 744	-8,7	2 588	-5,7	2 673	3,3	2 726	2,0	2 723	-0,1		
		1-4	10 092	-9,8	9 761	-3,3	10 034	2,8	10 021	-0,1	9 884	-1,4		
65-67	Kreditinstitut och försäkringsbolag <i>Financial intermediation</i>	1	3 271	-4,3	3 347	2,3	3 331	-0,5	3 541	6,3	3 749	5,9	3 749	0,0
		2	3 388	-9,1	3 456	2,0	3 531	2,2	3 606	2,1	3 686	2,2	3 936	6,8
		3	2 666	-8,0	2 632	-1,3	2 668	1,4	2 706	1,4	2 821	4,2	2 920	3,5
		4	4 116	-5,8	4 168	1,3	4 173	0,1	4 360	4,5	4 526	3,8		
		1-4	13 441	-6,8	13 603	1,2	13 703	0,7	14 213	3,7	14 782	4,0		
70-74	Fastigheter, företags- tjänster <i>Real estate, business activities</i>	1	18 767	-1,6	18 814	0,3	17 990	-4,4	19 693	9,5	21 113	7,2	21 201	0,4
		2	20 034	-4,1	20 742	3,5	21 155	2,0	21 338	0,9	22 994	7,8	25 150	9,4
		3	15 622	-2,7	15 828	1,3	16 116	1,8	16 841	4,5	18 113	7,6	18 769	3,6
		4	20 841	-0,1	21 527	3,3	22 154	2,9	22 961	3,6	24 114	5,0		
		1-4	75 264	-2,1	76 911	2,2	77 415	0,7	80 833	4,4	86 334	6,8		
70.2 del	Småhus, fritidshus <i>One- and two-family houses</i>	1
		2
		3
		4
		1-4
70 övr	Fastighetsförvaltning <i>Other real estate</i>	1	2 518	3,8	2 630	4,4	2 494	-5,2	2 702	8,3	2 839	5,1	2 948	3,8
		2	3 093	-1,2	3 414	10,4	3 502	2,6	3 590	2,5	3 852	7,3	4 072	5,7
		3	2 491	-0,1	2 566	3,0	2 622	2,2	2 670	1,8	2 934	9,9	3 017	2,8
		4	2 595	-2,8	2 729	5,2	2 681	-1,8	2 750	2,6	2 936	6,8		
		1-4	10 697	-0,2	11 339	6,0	11 299	-0,4	11 712	3,7	12 561	7,2		
71-74	Uthyrning, data och andra företagstjänster <i>Renting, computer and other business activities</i>	1	16 249	-2,3	16 184	-0,4	15 496	-4,3	16 991	9,6	18 274	7,6	18 253	-0,1
		2	16 941	-4,6	17 328	2,3	17 653	1,9	17 748	0,5	19 142	7,9	21 078	10,1
		3	13 131	-3,2	13 262	1,0	13 494	1,7	14 171	5,0	15 179	7,1	15 752	3,8
		4	18 246	0,3	18 798	3,0	19 473	3,6	20 211	3,8	21 178	4,8		
		1-4	64 567	-2,4	65 572	1,6	66 116	0,8	69 121	4,5	73 773	6,7		
80-85	Utbildning, hälso- och sjukvård, omsorg <i>Education, health and social work</i>	1	5 563	4,2	5 602	0,7	5 614	0,2	6 049	7,7	6 386	5,6	6 642	4,0
		2	5 622	0,2	5 849	4,0	6 088	4,1	6 256	2,8	6 661	6,5	7 430	11,5
		3	4 640	-0,5	4 649	0,2	4 749	2,2	5 012	5,5	5 365	7,0	5 550	3,4
		4	6 234	1,0	6 272	0,6	6 428	2,5	6 756	5,1	7 199	6,6		
		1-4	22 059	1,3	22 372	1,4	22 879	2,3	24 073	5,2	25 611	6,4		
90-95 exkl. 90.010	Samh. och pers. tjänster exkl ren.verk <i>Community, social and personal service excl. sewage plants</i>	1	4 064	0,9	4 147	2,0	4 203	1,4	4 496	7,0	4 550	1,2	4 556	0,1
		2	4 663	-0,3	4 940	5,9	5 233	5,9	5 058	-3,3	5 223	3,3	5 744	10,0
		3	3 734	0,2	3 781	1,3	3 946	4,4	4 115	4,3	4 163	1,2	4 280	2,8
		4	4 049	2,9	4 066	0,4	4 233	4,1	4 369	3,2	4 477	2,5		
		1-4	16 510	0,9	16 934	2,6	17 615	4,0	18 038	2,4	18 413	2,1		
Hushållens icke- vinstdrivande organisationer <i>NPISH</i>		1	4 760	-2,3	4 977	4,6	4 836	-2,8	5 067	4,8	4 994	-1,4	5 093	2,0
		2	4 274	-4,1	4 467	4,5	4 381	-1,9	4 593	4,8	4 498	-2,1	4 485	-0,3
		3	3 729	-3,8	3 899	4,6	3 809	-2,3	3 977	4,4	3 960	-0,4	3 932	-0,7
		4	3 903	-4,2	4 090	4,8	4 150	1,5	4 150	0,0	4 082	-1,6		
		1-4	16 666	-3,5	17 433	4,6	17 176	-1,5	17 787	3,6	17 534	-1,4		
Offentliga myndigheter <i>Government</i>		1	52 815	1,1	54 122	2,5	51 953	-4,0	54 418	4,7	55 188	1,4	53 880	-2,4
		2	49 188	-1,0	50 471	2,6	51 597	2,2	50 095	-2,9	51 121	2,0	52 900	3,5
		3	39 266	0,9	39 121	-0,4	38 891	-0,6	39 333	1,1	39 926	1,5	39 818	-0,3
		4	51 985	0,3	52 900	1,8	53 264	0,7	53 927	1,2	53 944	0,0		
		1-4	193 254	0,3	196 614	1,7	195 705	-0,5	197 773	1,1	200 179	1,2		
Stat och socialförsäkring <i>Central government and social authorities</i>		1	10 168	2,8	10 258	0,9	9 793	-4,5	10 023	2,3	10 070	0,5	9 667	-4,0
		2	10 157	0,2	10 311	1,5	10 223	-0,9	9 793	-4,2	9 939	1,5	10 304	3,7
		3	7 887	0,2	7 760	-1,6	7 553	-2,7	7 588	0,5	7 583	-0,1	7 393	-2,5
		4	9 757	0,2	9 817	0,6	9 762	-0,6	9 786	0,2	9 393	-4,0		
		1-4	37 969	0,9	38 146	0,5	37 331	-2,1	37 190	-0,4	36 985	-0,6		
Kommuner <i>Local authorities</i>		1	42 647	0,7	43 864	2,9	42 160	-3,9	44 395	5,3	45 118	1,6	44 213	-2,0
		2	39 031	-1,3	40 160	2,9	41 374	3,0	40 302	-2,6	41 182	2,2	42 596	3,4
		3	31 379	1,1	31 361	-0,1	31 338	-0,1	31 745	1,3	32 343	1,9	32 425	0,3
		4	42 228	0,3	43 083	2,0	43 502	1,0	44 141	1,5	44 551	0,9		
		1-4	155 285	0,1	158 468	2,0	158 374	-0,1	160 583	1,4	163 194	1,6		

* Standard för svensk näringsgrensindelning (SNI 2002) motsvarar Kind of economic activity (NACE Rev. 1.1) på upp till 4-siffernivå.

* Swedish Standard Industrial Classification (SNI 2002) and corresponds to Kind of economic activity (NACE Rev. 1.1) up to 4-digit level.

Arbetskostnader, efter näringsgren SNI 2002* - Labour costs, by industrial classification SNI 2002*

Löpande priser - current prices		Mnkr - SEK million					
	kv-q	2003 Mnkr	2004 Mnkr	2005 Mnkr	2006 Mnkr	2007 Mnkr	2008 Mnkr
<i>Hela ekonomin, Total economy</i>							
Löner, sociala avgifter och löneskatter	1	357 699	369 269	376 532	392 838	424 380	449 389
	2	377 386	390 296	400 885	419 761	449 106	476 670
Wages, salaries, soc.contr and payroll taxes	3	375 934	386 567	398 539	417 986	445 509	468 199
	4	370 044	379 595	400 554	418 686	451 353	
	1-4	1 481 063	1 525 727	1 576 510	1 649 271	1 770 348	
<i>Egentliga löner</i>							
Wages and salaries	1	249 091	255 936	261 934	275 385	295 740	316 660
	2	263 417	270 424	279 650	294 432	313 366	335 969
	3	262 823	268 365	277 668	293 560	312 682	331 351
	4	258 522	265 709	278 846	294 160	316 925	
	1-4	1 033 853	1 060 434	1 098 098	1 157 537	1 238 713	
<i>Arbetsgivares sociala avgifter och löneskatter</i>							
Employers' soc.contr and payroll taxes	1	108 608	113 333	114 598	117 453	128 640	132 729
	2	113 969	119 872	121 235	125 329	135 740	140 701
	3	113 111	118 202	120 871	124 426	132 827	136 848
	4	111 522	113 886	121 708	124 526	134 428	
	1-4	447 210	465 293	478 412	491 734	531 635	
<i>Näringslivet totalt, Market producers and producers for own final use total</i>							
Löner, sociala avgifter och löneskatter	1	249 960	256 086	261 796	273 729	299 599	318 265
	2	263 934	272 502	280 623	293 331	317 577	339 376
Wages, salaries, soc.contr and payroll taxes	3	260 583	268 221	277 878	290 519	314 880	331 419
	4	254 658	262 472	277 165	291 635	317 550	
	1-4	1 029 135	1 059 281	1 097 462	1 149 214	1 249 606	
<i>Egentliga löner</i>							
Wages and salaries	1	174 550	177 815	182 732	193 025	209 632	226 242
	2	185 589	189 273	196 990	207 212	222 784	241 667
	3	183 137	186 687	194 497	205 425	222 576	237 020
	4	179 112	185 152	193 844	206 651	224 848	
	1-4	722 388	738 927	768 063	812 313	879 840	
<i>Arbetsgivares sociala avgifter och löneskatter</i>							
Employers' soc.contr and payroll taxes	1	75 410	78 271	79 064	80 704	89 967	92 023
	2	78 345	83 229	83 633	86 119	94 793	97 709
	3	77 446	81 534	83 381	85 094	92 304	94 399
	4	75 546	77 320	83 321	84 984	92 702	
	1-4	306 747	320 354	329 399	336 901	369 766	
<i>Näringslivet ofördelat, Market producers and producers for own final use discrepancy</i>							
Löner, sociala avgifter och löneskatter	1	1 988	1 791	670	500	2 126	817
	2	-1 224	652	-1 580	-605	265	-303
Wages, salaries, soc.contr and payroll taxes	3	1 085	2 069	2 008	2 103	883	1 049
	4	-1 849	-4 512	-1 098	-1 998	-3 274	
	1-4	0	0	0	0	0	
<i>Egentliga löner</i>							
Wages and salaries	1	654	602	163	120	367	50
	2	-517	-338	-464	-499	-596	-480
	3	881	905	1 300	1 397	1 356	1 352
	4	-1 018	-1 169	-999	-1 018	-1 127	
	1-4	0	0	0	0	0	
<i>Arbetsgivares sociala avgifter och löneskatter</i>							
Employers' soc.contr and payroll taxes	1	1 334	1 189	507	380	1 759	767
	2	-707	990	-1 116	-106	861	177
	3	204	1 164	708	706	-473	-303
	4	-831	-3 343	-99	-980	-2 147	
	1-4	0	0	0	0	0	
<i>Näringslivet branschfördelat, Market producers and producers for own final use allocated by activity</i>							
Löner, sociala avgifter och löneskatter	1	247 972	254 295	261 126	273 229	297 473	317 448
	2	265 158	271 850	282 203	293 936	317 312	339 679
Wages, salaries, soc.contr and payroll taxes	3	259 498	266 152	275 870	288 416	313 997	330 370
	4	256 507	266 984	278 263	293 633	320 824	
	1-4	1 029 135	1 059 281	1 097 462	1 149 214	1 249 606	
<i>Egentliga löner</i>							
Wages and salaries	1	173 896	177 213	182 569	192 905	209 265	226 192
	2	186 106	189 611	197 454	207 711	223 380	242 147
	3	182 256	185 782	193 197	204 028	221 220	235 668
	4	180 130	186 321	194 843	207 669	225 975	
	1-4	722 388	738 927	768 063	812 313	879 840	
<i>Arbetsgivares sociala avgifter och löneskatter</i>							
Employers' soc.contr and payroll taxes	1	74 076	77 082	78 557	80 324	88 208	91 256
	2	79 052	82 239	84 749	86 225	93 932	97 532
	3	77 242	80 370	82 673	84 388	92 777	94 702
	4	76 377	80 663	83 420	85 964	94 849	
	1-4	306 747	320 354	329 399	336 901	369 766	

Arbetskostnader, efter näringsgren SNI 2002* - Labour costs, by industrial classification SNI 2002*

Löpande priser - current prices		Mnkr - SEK million					
	kv-q	2003 Mnkr	2004 Mnkr	2005 Mnkr	2006 Mnkr	2007 Mnkr	2008 Mnkr
01-45 Varuproducenter, Producers of goods							
Löner, sociala avgifter	1	99 735	101 307	103 500	105 920	115 090	122 076
och löneskatter	2	109 483	111 156	115 383	117 231	125 776	134 015
<i>Wages, salaries, soc.contr</i>	3	105 275	107 168	110 197	113 476	122 169	127 831
<i>and payroll taxes</i>	4	104 269	107 785	111 273	116 039	126 217	
	1-4	418 762	427 416	440 353	452 666	489 252	
Egentliga löner	1	70 185	70 963	72 754	75 472	81 324	87 110
<i>Wages and salaries</i>	2	77 116	77 940	81 172	83 603	88 939	95 688
	3	74 194	75 196	77 587	80 984	86 449	91 323
	4	73 500	75 638	78 357	82 821	89 316	
	1-4	294 995	299 737	309 870	322 880	346 028	
Arbetsgivares sociala	1	29 550	30 344	30 746	30 448	33 766	34 966
avgifter och löneskatter	2	32 367	33 216	34 211	33 628	36 837	38 327
<i>Employers' soc.contr</i>	3	31 081	31 972	32 610	32 492	35 720	36 508
<i>and payroll taxes</i>	4	30 769	32 147	32 916	33 218	36 901	
	1-4	123 767	127 679	130 483	129 786	143 224	
01-05 Jordbruk, skogsbruk och fiske, Agriculture, forestry and fishing							
Löner, sociala avgifter	1	3 080	3 183	3 321	3 297	3 516	3 734
och löneskatter	2	3 701	3 888	4 119	3 872	4 231	4 526
<i>Wages, salaries, soc.contr</i>	3	4 093	4 212	4 468	4 290	4 658	4 933
<i>and payroll taxes</i>	4	3 874	4 025	4 241	4 119	4 523	
	1-4	14 748	15 308	16 149	15 578	16 928	
Egentliga löner	1	2 413	2 488	2 598	2 620	2 732	2 907
<i>Wages and salaries</i>	2	2 904	3 043	3 223	3 081	3 292	3 528
	3	3 211	3 297	3 497	3 414	3 626	3 847
	4	3 038	3 150	3 322	3 279	3 519	
	1-4	11 566	11 978	12 640	12 394	13 169	
Arbetsgivares sociala	1	667	695	723	677	784	827
avgifter och löneskatter	2	797	845	896	791	939	998
<i>Employers' soc.contr</i>	3	882	915	971	876	1 032	1 086
<i>and payroll taxes</i>	4	836	875	919	840	1 004	
	1-4	3 182	3 330	3 509	3 184	3 759	
10-14 Mineralutvinningsindustri, Mining and quarrying							
Löner, sociala avgifter	1	820	812	890	972	1 119	1 073
och löneskatter	2	874	903	954	1 045	1 120	1 199
<i>Wages, salaries, soc.contr</i>	3	892	932	970	1 057	1 157	1 212
<i>and payroll taxes</i>	4	840	867	925	1 011	1 159	
	1-4	3 426	3 514	3 739	4 085	4 555	
Egentliga löner	1	572	564	621	689	785	759
<i>Wages and salaries</i>	2	610	627	665	740	786	848
	3	624	647	676	748	812	857
	4	586	602	645	716	813	
	1-4	2 392	2 440	2 607	2 893	3 196	
Arbetsgivares sociala	1	248	248	269	283	334	314
avgifter och löneskatter	2	264	276	289	305	334	351
<i>Employers' soc.contr</i>	3	268	285	294	309	345	355
<i>and payroll taxes</i>	4	254	265	280	295	346	
	1-4	1 034	1 074	1 132	1 192	1 359	
15-37 Tillverkningsindustri, Manufacturing							
Löner, sociala avgifter	1	73 250	73 731	74 568	75 519	81 082	84 884
och löneskatter	2	79 267	79 983	82 111	82 334	87 314	91 681
<i>Wages, salaries, soc.contr</i>	3	75 645	76 330	77 565	79 120	83 791	86 572
<i>and payroll taxes</i>	4	74 077	75 984	77 375	79 463	85 412	
	1-4	302 239	306 028	311 619	316 436	337 599	
Egentliga löner	1	51 058	51 132	51 899	53 274	56 843	60 118
<i>Wages and salaries</i>	2	55 265	55 483	57 148	58 101	61 221	64 942
	3	52 735	52 956	53 992	55 838	58 761	61 321
	4	51 649	52 718	53 858	56 079	59 895	
	1-4	210 707	212 289	216 897	223 292	236 720	
Arbetsgivares sociala	1	22 192	22 599	22 669	22 245	24 239	24 766
avgifter och löneskatter	2	24 002	24 500	24 963	24 233	26 093	26 739
<i>Employers' soc.contr</i>	3	22 910	23 374	23 573	23 282	25 030	25 251
<i>and payroll taxes</i>	4	22 428	23 266	23 517	23 384	25 517	
	1-4	91 532	93 739	94 722	93 144	100 879	

Arbetskostnader, efter näringsgren SNI 2002* - Labour costs, by industrial classification SNI 2002*

Löpande priser - current prices		Mnkr - SEK million					
	kv-q	2003 Mnkr	2004 Mnkr	2005 Mnkr	2006 Mnkr	2007 Mnkr	2008 Mnkr
15-16 Livsmedel, drycker och tobak, Food beverages and tobacco							
Löner, sociala avgifter och löneskatter	1	5 678	5 673	5 596	5 554	5 743	6 093
<i>Wages, salaries, soc.contr and payroll taxes</i>	2	6 050	5 980	6 049	6 066	6 270	6 630
	3	6 288	6 195	6 183	6 196	6 447	6 654
	4	5 752	5 704	5 657	5 620	5 931	
	1--4	23 768	23 552	23 485	23 436	24 391	
Egentliga löner	1	3 963	3 944	3 903	3 933	4 033	4 313
<i>Wages and salaries</i>	2	4 223	4 157	4 219	4 297	4 403	4 694
	3	4 389	4 307	4 312	4 389	4 527	4 711
	4	4 015	3 965	3 945	3 981	4 165	
	1--4	16 590	16 373	16 379	16 600	17 128	
Arbetsgivares sociala avgifter och löneskatter	1	1 715	1 729	1 693	1 621	1 710	1 780
<i>Employers' soc.contr and payroll taxes</i>	2	1 827	1 823	1 830	1 769	1 867	1 936
	3	1 899	1 888	1 871	1 807	1 920	1 943
	4	1 737	1 739	1 712	1 639	1 766	
	1--4	7 178	7 179	7 106	6 836	7 263	
17-19 Textil, beklädnad och läder, Textiles, clothing and leather							
Löner, sociala avgifter och löneskatter	1	877	872	824	822	867	872
<i>Wages, salaries, soc.contr and payroll taxes</i>	2	985	967	903	917	951	940
	3	914	905	851	855	909	893
	4	907	894	848	868	921	
	1--4	3 683	3 638	3 426	3 462	3 648	
Egentliga löner	1	622	617	587	594	617	626
<i>Wages and salaries</i>	2	700	686	644	663	678	675
	3	649	642	606	619	648	641
	4	645	634	604	629	657	
	1--4	2 616	2 579	2 441	2 505	2 600	
Arbetsgivares sociala avgifter och löneskatter	1	255	255	237	228	250	246
<i>Employers' soc.contr and payroll taxes</i>	2	285	281	259	254	273	265
	3	265	263	245	236	261	252
	4	262	260	244	239	264	
	1--4	1 067	1 059	985	957	1 048	
20 Trävaror, Wood							
Löner, sociala avgifter och löneskatter	1	3 019	3 155	3 112	3 205	3 520	3 567
<i>Wages, salaries, soc.contr and payroll taxes</i>	2	3 409	3 602	3 682	3 754	4 144	4 120
	3	3 272	3 481	3 561	3 674	4 045	3 978
	4	3 225	3 473	3 559	3 704	4 075	
	1--4	12 925	13 711	13 914	14 337	15 784	
Egentliga löner	1	2 136	2 223	2 200	2 305	2 499	2 549
<i>Wages and salaries</i>	2	2 412	2 539	2 604	2 700	2 942	2 944
	3	2 315	2 453	2 519	2 642	2 872	2 843
	4	2 281	2 447	2 517	2 664	2 893	
	1--4	9 144	9 662	9 840	10 311	11 206	
Arbetsgivares sociala avgifter och löneskatter	1	883	932	912	900	1 021	1 018
<i>Employers' soc.contr and payroll taxes</i>	2	997	1 063	1 078	1 054	1 202	1 176
	3	957	1 028	1 042	1 032	1 173	1 135
	4	944	1 026	1 042	1 040	1 182	
	1--4	3 781	4 049	4 074	4 026	4 578	
21-22 Massa, papper, grafisk industri och förlag, Pulp, paper, publishing and printing							
Löner, sociala avgifter och löneskatter	1	9 165	9 183	9 250	9 153	9 446	9 721
<i>Wages, salaries, soc.contr and payroll taxes</i>	2	9 639	9 685	9 749	9 651	9 846	10 175
	3	9 284	9 324	9 342	9 322	9 662	9 750
	4	9 077	9 195	9 303	9 211	9 606	
	1--4	37 165	37 387	37 644	37 337	38 560	
Egentliga löner	1	6 405	6 383	6 451	6 463	6 640	6 909
<i>Wages and salaries</i>	2	6 735	6 733	6 799	6 812	6 921	7 232
	3	6 487	6 480	6 515	6 581	6 792	6 929
	4	6 344	6 392	6 488	6 503	6 753	
	1--4	25 971	25 988	26 253	26 359	27 106	
Arbetsgivares sociala avgifter och löneskatter	1	2 760	2 800	2 799	2 690	2 806	2 812
<i>Employers' soc.contr and payroll taxes</i>	2	2 904	2 952	2 950	2 839	2 925	2 943
	3	2 797	2 844	2 827	2 741	2 870	2 821
	4	2 733	2 803	2 815	2 708	2 853	
	1--4	11 194	11 399	11 391	10 978	11 454	

Arbetskostnader, efter näringsgren SNI 2002* - Labour costs, by industrial classification SNI 2002*

Löpande priser - current prices		Mnkr - SEK million					
	kv-q	2003	2004	2005	2006	2007	2008
		Mnkr	Mnkr	Mnkr	Mnkr	Mnkr	Mnkr
21 Massa och papper, Pulp and paper							
Löner, sociala avgifter och löneskatter	1	4 543	4 595	4 619	4 467	4 603	4 746
	2	4 748	4 835	4 843	4 704	4 827	4 951
Wages, salaries, soc.contr and payroll taxes	3	4 603	4 623	4 585	4 510	4 733	4 709
	4	4 360	4 403	4 469	4 343	4 542	
	1-4	18 254	18 456	18 516	18 024	18 705	
Egentliga löner	1	3 166	3 188	3 216	3 159	3 227	3 356
Wages and salaries	2	3 308	3 355	3 371	3 325	3 384	3 501
	3	3 207	3 207	3 192	3 189	3 318	3 329
	4	3 038	3 055	3 111	3 071	3 184	
	1-4	12 719	12 805	12 890	12 744	13 113	
Arbetsgivares sociala avgifter och löneskatter	1	1 377	1 407	1 403	1 308	1 376	1 390
Employers' soc.contr and payroll taxes	2	1 440	1 480	1 472	1 379	1 443	1 450
	3	1 396	1 416	1 393	1 321	1 415	1 380
	4	1 322	1 348	1 358	1 272	1 358	
	1-4	5 535	5 651	5 626	5 280	5 592	
22 Grafisk industri och förlag, Publishing and printing							
Löner, sociala avgifter och löneskatter	1	4 622	4 588	4 631	4 686	4 843	4 975
Wages, salaries, soc.contr and payroll taxes	2	4 891	4 850	4 906	4 947	5 019	5 224
	3	4 681	4 701	4 757	4 812	4 929	5 041
	4	4 717	4 792	4 834	4 868	5 064	
	1-4	18 911	18 931	19 128	19 313	19 855	
Egentliga löner	1	3 239	3 195	3 235	3 304	3 413	3 553
Wages and salaries	2	3 427	3 378	3 428	3 487	3 537	3 731
	3	3 280	3 273	3 323	3 392	3 474	3 600
	4	3 306	3 337	3 377	3 432	3 569	
	1-4	13 252	13 183	13 363	13 615	13 993	
Arbetsgivares sociala avgifter och löneskatter	1	1 383	1 393	1 396	1 382	1 430	1 422
Employers' soc.contr and payroll taxes	2	1 464	1 472	1 478	1 460	1 482	1 493
	3	1 401	1 428	1 434	1 420	1 455	1 441
	4	1 411	1 455	1 457	1 436	1 495	
	1-4	5 659	5 748	5 765	5 698	5 862	
23 Petroleum och stenkol, Petroleum and coke							
Löner, sociala avgifter och löneskatter	1	349	329	430	375	415	350
Wages, salaries, soc.contr and payroll taxes	2	385	378	475	404	447	367
	3	374	366	452	426	443	379
	4	350	385	502	493	512	
	1-4	1 458	1 458	1 859	1 698	1 817	
Egentliga löner	1	240	225	295	260	287	246
Wages and salaries	2	265	258	325	280	309	258
	3	257	250	310	294	307	266
	4	240	263	343	341	355	
	1-4	1 002	996	1 273	1 175	1 258	
Arbetsgivares sociala avgifter och löneskatter	1	109	104	135	115	128	104
Employers' soc.contr and payroll taxes	2	120	120	150	124	138	109
	3	117	116	142	132	136	113
	4	110	122	159	152	157	
	1-4	456	462	586	523	559	
24 Kemiprodukter, Chemicals							
Löner, sociala avgifter och löneskatter	1	5 339	5 146	5 221	5 225	5 317	5 661
Wages, salaries, soc.contr and payroll taxes	2	5 782	6 144	5 967	6 133	6 502	6 371
	3	5 245	5 159	5 329	5 349	5 435	5 535
	4	5 138	5 187	5 404	5 526	5 459	
	1-4	21 504	21 636	21 921	22 233	22 713	
Egentliga löner	1	3 666	3 507	3 571	3 606	3 679	3 975
Wages and salaries	2	3 970	4 187	4 081	4 232	4 499	4 474
	3	3 601	3 515	3 644	3 692	3 761	3 887
	4	3 527	3 535	3 696	3 813	3 777	
	1-4	14 764	14 744	14 992	15 343	15 716	
Arbetsgivares sociala avgifter och löneskatter	1	1 673	1 639	1 650	1 619	1 638	1 686
Employers' soc.contr and payroll taxes	2	1 812	1 957	1 886	1 901	2 003	1 897
	3	1 644	1 644	1 685	1 657	1 674	1 648
	4	1 611	1 652	1 708	1 713	1 682	
	1-4	6 740	6 892	6 929	6 890	6 997	

Arbetskostnader, efter näringsgren SNI 2002* - Labour costs, by industrial classification SNI 2002*

Löpande priser - current prices		Mnkr - SEK million					
	kv-q	2003	2004	2005	2006	2007	2008
		Mnkr	Mnkr	Mnkr	Mnkr	Mnkr	Mnkr
25 Gummi och plast, Rubber and plastic							
Löner, sociala avgifter och löneskatter	1	2 384	2 420	2 372	2 427	2 568	2 800
	2	2 622	2 647	2 609	2 637	2 739	2 979
Wages, salaries, soc.contr and payroll taxes	3	2 469	2 498	2 475	2 594	2 728	2 845
	4	2 448	2 463	2 452	2 604	2 713	
	1--4	9 923	10 028	9 908	10 262	10 748	
Egentliga löner	1	1 673	1 691	1 664	1 729	1 812	1 991
Wages and salaries	2	1 840	1 851	1 830	1 879	1 932	2 119
	3	1 733	1 747	1 737	1 849	1 925	2 023
	4	1 718	1 722	1 721	1 855	1 914	
	1--4	6 964	7 011	6 952	7 312	7 583	
Arbetsgivares sociala avgifter och löneskatter	1	711	729	708	698	756	809
	2	782	796	779	758	807	860
Employers' soc.contr and payroll taxes	3	736	751	738	745	803	822
	4	730	741	731	749	799	
	1--4	2 959	3 017	2 956	2 950	3 165	
26 Jord och sten, Non-metallic minerals							
Löner, sociala avgifter och löneskatter	1	1 594	1 606	1 684	1 754	2 015	2 230
	2	1 805	1 754	1 847	1 882	2 137	2 424
Wages, salaries, soc.contr and payroll taxes	3	1 762	1 769	1 877	1 944	2 210	2 406
	4	1 713	1 743	1 810	1 900	2 239	
	1--4	6 874	6 872	7 218	7 480	8 601	
Egentliga löner	1	1 111	1 114	1 172	1 239	1 411	1 576
Wages and salaries	2	1 259	1 217	1 286	1 330	1 497	1 713
	3	1 228	1 227	1 306	1 374	1 548	1 700
	4	1 194	1 209	1 260	1 343	1 568	
	1--4	4 792	4 767	5 024	5 286	6 024	
Arbetsgivares sociala avgifter och löneskatter	1	483	492	512	515	604	654
	2	546	537	561	552	640	711
Employers' soc.contr and payroll taxes	3	534	542	571	570	662	706
	4	519	534	550	557	671	
	1--4	2 082	2 105	2 194	2 194	2 577	
27-28 Metallframställning och metallvaror, Basic metal and fabricated metal							
Löner, sociala avgifter och löneskatter	1	9 759	10 117	10 544	10 610	11 929	12 700
	2	10 955	11 472	11 995	12 094	13 111	14 159
Wages, salaries, soc.contr and payroll taxes	3	10 410	11 051	11 220	11 540	12 696	13 441
	4	10 295	10 983	11 322	11 699	12 967	
	1--4	41 419	43 623	45 081	45 943	50 703	
Egentliga löner	1	6 865	7 086	7 411	7 581	8 428	9 042
Wages and salaries	2	7 708	8 037	8 430	8 642	9 265	10 082
	3	7 322	7 742	7 886	8 246	8 970	9 569
	4	7 243	7 696	7 960	8 362	9 163	
	1--4	29 138	30 561	31 687	32 831	35 826	
Arbetsgivares sociala avgifter och löneskatter	1	2 894	3 031	3 133	3 029	3 501	3 658
	2	3 247	3 435	3 565	3 452	3 846	4 077
Employers' soc.contr and payroll taxes	3	3 088	3 309	3 334	3 294	3 726	3 872
	4	3 052	3 287	3 362	3 337	3 804	
	1--4	12 281	13 062	13 394	13 112	14 877	
27 Stål och metallverk, Basic metals							
Löner, sociala avgifter och löneskatter	1	3 366	3 476	3 704	3 748	4 221	4 405
	2	3 731	3 985	4 291	4 233	4 332	4 764
Wages, salaries, soc.contr and payroll taxes	3	3 633	3 820	3 960	4 058	4 290	4 591
	4	3 439	3 652	3 725	3 884	4 215	
	1--4	14 169	14 933	15 680	15 923	17 058	
Egentliga löner	1	2 348	2 414	2 581	2 656	2 963	3 117
Wages and salaries	2	2 603	2 768	2 991	2 999	3 041	3 371
	3	2 534	2 653	2 760	2 875	3 011	3 248
	4	2 399	2 537	2 596	2 752	2 959	
	1--4	9 884	10 372	10 928	11 282	11 974	
Arbetsgivares sociala avgifter och löneskatter	1	1 018	1 062	1 123	1 092	1 258	1 288
	2	1 128	1 217	1 300	1 234	1 291	1 393
Employers' soc.contr and payroll taxes	3	1 099	1 167	1 200	1 183	1 279	1 343
	4	1 040	1 115	1 129	1 132	1 256	
	1--4	4 285	4 561	4 752	4 641	5 084	

Arbetskostnader, efter näringsgren SNI 2002* - Labour costs, by industrial classification SNI 2002*

Löpande priser - current prices		Mnkr - SEK million					
	kv-q	2003 Mnkr	2004 Mnkr	2005 Mnkr	2006 Mnkr	2007 Mnkr	2008 Mnkr
28 Metallvaror, Fabricated metals							
Löner, sociala avgifter och löneskatter	1	6 393	6 641	6 840	6 862	7 708	8 295
	2	7 224	7 487	7 704	7 861	8 779	9 395
Wages, salaries, soc.contr and payroll taxes	3	6 777	7 231	7 260	7 482	8 406	8 850
	4	6 856	7 331	7 597	7 815	8 752	
	1-4	27 250	28 690	29 401	30 020	33 645	
Egentliga löner	1	4 517	4 672	4 830	4 925	5 465	5 925
Wages and salaries	2	5 105	5 269	5 439	5 643	6 224	6 711
	3	4 788	5 089	5 126	5 371	5 959	6 321
	4	4 844	5 159	5 364	5 610	6 204	
	1-4	19 254	20 189	20 759	21 549	23 852	
Arbetsgivares sociala avgifter och löneskatter	1	1 876	1 969	2 010	1 937	2 243	2 370
	2	2 119	2 218	2 265	2 218	2 555	2 684
Employers' soc.contr and payroll taxes	3	1 989	2 142	2 134	2 111	2 447	2 529
	4	2 012	2 172	2 233	2 205	2 548	
	1-4	7 996	8 501	8 642	8 471	9 793	
29 Maskinindustri, Machinery and equipment							
Löner, sociala avgifter och löneskatter	1	10 202	10 527	10 903	11 177	12 135	12 955
	2	11 112	11 429	11 854	12 193	13 224	14 039
Wages, salaries, soc.contr and payroll taxes	3	10 516	10 957	11 218	11 664	12 510	13 109
	4	10 484	11 024	11 481	11 888	13 014	
	1-4	42 314	43 937	45 456	46 922	50 883	
Egentliga löner	1	7 102	7 288	7 574	7 868	8 498	9 168
Wages and salaries	2	7 735	7 912	8 234	8 583	9 260	9 935
	3	7 320	7 586	7 793	8 211	8 760	9 277
	4	7 298	7 632	7 976	8 369	9 113	
	1-4	29 455	30 418	31 577	33 031	35 631	
Arbetsgivares sociala avgifter och löneskatter	1	3 100	3 239	3 329	3 309	3 637	3 787
	2	3 377	3 517	3 620	3 610	3 964	4 104
Employers' soc.contr and payroll taxes	3	3 196	3 371	3 425	3 453	3 750	3 832
	4	3 186	3 392	3 505	3 519	3 901	
	1-4	12 859	13 519	13 879	13 891	15 252	
30-33 El- och optik, Electrical and optical equipment							
Löner, sociala avgifter och löneskatter	1	10 915	10 473	9 938	10 489	11 384	11 312
	2	11 218	10 561	10 954	10 491	11 143	11 460
Wages, salaries, soc.contr and payroll taxes	3	10 980	10 227	10 321	10 383	10 800	11 216
	4	10 524	9 958	10 154	10 507	11 165	
	1-4	43 637	41 219	41 367	41 870	44 492	
Egentliga löner	1	7 520	7 163	6 820	7 266	7 896	7 957
Wages and salaries	2	7 731	7 225	7 516	7 271	7 730	8 063
	3	7 567	6 996	7 085	7 197	7 492	7 891
	4	7 252	6 814	6 969	7 281	7 745	
	1-4	30 070	28 198	28 390	29 015	30 863	
Arbetsgivares sociala avgifter och löneskatter	1	3 395	3 310	3 118	3 223	3 488	3 355
	2	3 487	3 336	3 438	3 220	3 413	3 397
Employers' soc.contr and payroll taxes	3	3 413	3 231	3 236	3 186	3 308	3 325
	4	3 272	3 144	3 185	3 226	3 420	
	1-4	13 567	13 021	12 977	12 855	13 629	
30 Kontorsmaskiner och datorer, office machinery and computers							
Löner, sociala avgifter och löneskatter	1	384	413	427	402	420	421
	2	410	448	465	447	455	454
Wages, salaries, soc.contr and payroll taxes	3	402	438	451	433	438	428
	4	402	428	434	409	431	
	1-4	1 598	1 727	1 777	1 691	1 744	
Egentliga löner	1	263	281	292	277	290	295
Wages and salaries	2	282	305	318	308	314	318
	3	276	298	308	298	302	300
	4	276	292	296	281	297	
	1-4	1 097	1 176	1 214	1 164	1 203	
Arbetsgivares sociala avgifter och löneskatter	1	121	132	135	125	130	126
	2	128	143	147	139	141	136
Employers' soc.contr and payroll taxes	3	126	140	143	135	136	128
	4	126	136	138	128	134	
	1-4	501	551	563	527	541	

Arbetskostnader, efter näringsgren SNI 2002* - Labour costs, by industrial classification SNI 2002*

Löpande priser - current prices		Mnkr - SEK million					
	kv-q	2003	2004	2005	2006	2007	2008
		Mnkr	Mnkr	Mnkr	Mnkr	Mnkr	Mnkr
31 Elektriska maskiner, Electrical machinery							
Löner, sociala avgifter och löneskatter	1	2 702	7 012	6 615	7 209	7 984	7 829
	2	2 907	6 961	7 320	6 744	7 195	7 432
Wages, salaries, soc.contr and payroll taxes	3	2 816	6 683	6 778	6 656	7 067	7 545
	4	2 704	6 400	6 481	6 803	7 351	
	1--4	11 129	27 056	27 194	27 412	29 597	
Egentliga löner	1	1 874	4 796	4 539	4 996	5 538	5 504
Wages and salaries	2	2 016	4 763	5 023	4 678	4 992	5 226
	3	1 953	4 573	4 653	4 618	4 904	5 305
	4	1 875	4 380	4 449	4 719	5 101	
	1--4	7 718	18 512	18 664	19 011	20 535	
Arbetsgivares sociala avgifter och löneskatter	1	828	2 216	2 076	2 213	2 446	2 325
	2	891	2 198	2 297	2 066	2 203	2 206
Employers' soc.contr and payroll taxes	3	863	2 110	2 125	2 038	2 163	2 240
	4	829	2 020	2 032	2 084	2 250	
	1--4	3 411	8 544	8 530	8 401	9 062	
32 Radio, TV och teleprodukter, Radio television and communication							
Löner, sociala avgifter och löneskatter	1	4 751					
	2	4 589					
Wages, salaries, soc.contr and payroll taxes	3	4 559					
	4	4 172					
	1--4	18 071					
Egentliga löner	1	3 262					
Wages and salaries	2	3 150					
	3	3 130					
	4	2 864					
	1--4	12 406					
Arbetsgivares sociala avgifter och löneskatter	1	1 489					
	2	1 439					
Employers' soc.contr and payroll taxes	3	1 429					
	4	1 308					
	1--4	5 665					
33 Precisions-, medicinska och optiska instrument, Precisions, medical and optical instruments							
Löner, sociala avgifter och löneskatter	1	3 078	3 048	2 896	2 878	2 980	3 062
	2	3 312	3 152	3 169	3 300	3 493	3 574
Wages, salaries, soc.contr and payroll taxes	3	3 203	3 106	3 092	3 294	3 295	3 243
	4	3 246	3 130	3 239	3 295	3 383	
	1--4	12 839	12 436	12 396	12 767	13 151	
Egentliga löner	1	2 121	2 086	1 989	1 993	2 068	2 158
Wages and salaries	2	2 283	2 157	2 175	2 285	2 424	2 519
	3	2 208	2 125	2 124	2 281	2 286	2 286
	4	2 237	2 142	2 224	2 281	2 347	
	1--4	8 849	8 510	8 512	8 840	9 125	
Arbetsgivares sociala avgifter och löneskatter	1	957	962	907	885	912	904
	2	1 029	995	994	1 015	1 069	1 055
Employers' soc.contr and payroll taxes	3	995	981	968	1 013	1 009	957
	4	1 009	988	1 015	1 014	1 036	
	1--4	3 990	3 926	3 884	3 927	4 026	
34-35 Transportmedel, Transport equipment							
Löner, sociala avgifter och löneskatter	1	10 481	10 847	11 298	11 379	12 014	12 804
	2	11 449	11 645	12 276	12 391	12 873	13 731
Wages, salaries, soc.contr and payroll taxes	3	10 613	10 919	11 388	11 724	12 093	12 561
	4	10 548	11 495	11 480	11 820	12 889	
	1--4	43 091	44 906	46 442	47 314	49 869	
Egentliga löner	1	7 298	7 516	7 855	8 024	8 412	9 052
Wages and salaries	2	7 971	8 069	8 534	8 738	9 014	9 707
	3	7 389	7 566	7 918	8 267	8 468	8 880
	4	7 345	7 965	7 980	8 335	9 025	
	1--4	30 003	31 116	32 287	33 364	34 919	
Arbetsgivares sociala avgifter och löneskatter	1	3 183	3 331	3 443	3 355	3 602	3 752
	2	3 478	3 576	3 742	3 653	3 859	4 024
Employers' soc.contr and payroll taxes	3	3 224	3 353	3 470	3 457	3 625	3 681
	4	3 203	3 530	3 500	3 485	3 864	
	1--4	13 088	13 790	14 155	13 950	14 950	

Från 2004 redovisas SNI 31 & 32 sammanslagna på grund av sekretess.
From 2004 onwards SNI 31 & 32 are summarized due to secrecy policy.

Arbetskostnader, efter näringsgren SNI 2002* - Labour costs, by industrial classification SNI 2002*

Löpande priser - current prices		Mnkr - SEK million					
	kv-q	2003	2004	2005	2006	2007	2008
		Mnkr	Mnkr	Mnkr	Mnkr	Mnkr	Mnkr
34 Motor- och släpfordon, Motor vehicles and trailers							
Löner, sociala avgifter	1	8 132	8 507	8 904	8 949	9 492	10 139
och löneskatter	2	8 894	9 163	9 671	9 745	10 101	10 832
Wages, salaries, soc.contr	3	8 202	8 571	8 920	9 148	9 406	9 739
and payroll taxes	4	8 188	9 003	8 891	9 176	9 921	
	1-4	33 416	35 244	36 386	37 018	38 920	
Egentliga löner	1	5 667	5 901	6 197	6 321	6 651	7 168
Wages and salaries	2	6 197	6 356	6 731	6 884	7 078	7 658
	3	5 715	5 945	6 209	6 462	6 591	6 885
	4	5 706	6 245	6 188	6 482	6 952	
	1-4	23 285	24 447	25 325	26 149	27 272	
Arbetsgivares sociala	1	2 465	2 606	2 707	2 628	2 841	2 971
avgifter och löneskatter	2	2 697	2 807	2 940	2 861	3 023	3 174
Employers' soc.contr	3	2 487	2 626	2 711	2 686	2 815	2 854
and payroll taxes	4	2 482	2 758	2 703	2 694	2 969	
	1-4	10 131	10 797	11 061	10 869	11 648	
35 Andra transportmedel, Other transport equipment							
Löner, sociala avgifter	1	2 349	2 340	2 394	2 430	2 522	2 665
och löneskatter	2	2 555	2 482	2 605	2 646	2 772	2 899
Wages, salaries, soc.contr	3	2 411	2 348	2 468	2 576	2 687	2 822
and payroll taxes	4	2 360	2 492	2 589	2 644	2 968	
	1-4	9 675	9 662	10 056	10 296	10 949	
Egentliga löner	1	1 631	1 615	1 658	1 703	1 761	1 884
Wages and salaries	2	1 774	1 713	1 803	1 854	1 936	2 049
	3	1 674	1 621	1 709	1 805	1 877	1 995
	4	1 639	1 720	1 792	1 853	2 073	
	1-4	6 718	6 669	6 962	7 215	7 647	
Arbetsgivares sociala	1	718	725	736	727	761	781
avgifter och löneskatter	2	781	769	802	792	836	850
Employers' soc.contr	3	737	727	759	771	810	827
and payroll taxes	4	721	772	797	791	895	
	1-4	2 957	2 993	3 094	3 081	3 302	
36-37 Övrig tillverkning, Manufacturing n.e.c.							
Löner, sociala avgifter	1	3 488	3 383	3 396	3 349	3 729	3 819
och löneskatter	2	3 856	3 719	3 751	3 721	3 927	4 286
Wages, salaries, soc.contr	3	3 518	3 479	3 348	3 449	3 813	3 805
and payroll taxes	4	3 616	3 480	3 403	3 623	3 921	
	1-4	14 478	14 061	13 898	14 142	15 390	
Egentliga löner	1	2 457	2 375	2 396	2 406	2 631	2 714
Wages and salaries	2	2 716	2 612	2 646	2 674	2 771	3 046
	3	2 478	2 445	2 361	2 477	2 691	2 704
	4	2 547	2 444	2 399	2 603	2 767	
	1-4	10 198	9 876	9 802	10 160	10 860	
Arbetsgivares sociala	1	1 031	1 008	1 000	943	1 098	1 105
avgifter och löneskatter	2	1 140	1 107	1 105	1 047	1 156	1 240
Employers' soc.contr	3	1 040	1 034	987	972	1 122	1 101
and payroll taxes	4	1 069	1 036	1 004	1 020	1 154	
	1-4	4 280	4 185	4 096	3 982	4 530	
40-41 inkl. 90.010 El, gas, värme and vatten inkl reningsverk, Electricity, gas and water; incl sewage plants							
Löner, sociala avgifter	1	3 622	4 047	4 164	4 139	4 296	4 390
och löneskatter	2	3 897	4 155	4 306	4 512	4 566	4 859
Wages, salaries, soc.contr	3	3 789	4 089	4 145	4 246	4 452	4 483
and payroll taxes	4	3 704	4 108	4 005	4 624	4 420	
	1-4	15 012	16 399	16 620	17 521	17 734	
Egentliga löner	1	2 479	2 749	2 836	2 836	2 964	3 079
Wages and salaries	2	2 669	2 822	2 934	3 092	3 151	3 408
	3	2 596	2 778	2 827	2 910	3 072	3 145
	4	2 538	2 791	2 730	3 168	3 051	
	1-4	10 282	11 140	11 327	12 006	12 238	
Arbetsgivares sociala	1	1 143	1 298	1 328	1 303	1 332	1 311
avgifter och löneskatter	2	1 228	1 333	1 372	1 420	1 415	1 451
Employers' soc.contr	3	1 193	1 311	1 318	1 336	1 380	1 338
and payroll taxes	4	1 166	1 317	1 275	1 456	1 369	
	1-4	4 730	5 259	5 293	5 515	5 496	

Arbetskostnader, efter näringsgren SNI 2002* - Labour costs, by industrial classification SNI 2002*

Löpande priser - current prices		Mnkr - SEK million					
	kv-q	2003 Mnkr	2004 Mnkr	2005 Mnkr	2006 Mnkr	2007 Mnkr	2008 Mnkr
45 Byggindustri, Construction							
Löner, sociala avgifter och löneskatter	1	18 963	19 534	20 557	21 993	25 077	27 995
	2	21 744	22 227	23 893	25 468	28 545	31 750
Wages, salaries, soc.contr and payroll taxes	3	20 856	21 605	23 049	24 763	28 111	30 631
	4	21 774	22 801	24 727	26 822	30 703	
	1-4	83 337	86 167	92 226	99 046	112 436	
Egentliga löner	1	13 663	14 030	14 800	16 053	18 000	20 247
Wages and salaries	2	15 668	15 965	17 202	18 589	20 489	22 962
	3	15 028	15 518	16 595	18 074	20 178	22 153
	4	15 689	16 377	17 802	19 579	22 038	
	1-4	60 048	61 890	66 399	72 295	80 705	
Arbetsgivares sociala avgifter och löneskatter	1	5 300	5 504	5 757	5 940	7 077	7 748
Employers' soc.contr and payroll taxes	2	6 076	6 262	6 691	6 879	8 056	8 788
	3	5 828	6 087	6 454	6 689	7 933	8 478
	4	6 085	6 424	6 925	7 243	8 665	
	1-4	23 289	24 277	25 827	26 751	31 731	
50-95 Tjänsteproducenter, Producers of services							
Löner, sociala avgifter och löneskatter	1	148 237	152 988	157 626	167 309	182 383	195 372
Wages, salaries, soc.contr and payroll taxes	2	155 675	160 694	166 820	176 705	191 536	205 664
	3	154 223	158 984	165 673	174 940	191 828	202 539
	4	152 238	159 199	166 990	177 594	194 607	
	1-4	610 373	631 865	657 109	696 548	760 354	
Egentliga löner	1	103 711	106 250	109 815	117 433	127 941	139 082
Wages and salaries	2	108 990	111 671	116 282	124 108	134 441	146 459
	3	108 062	110 586	115 610	123 044	134 771	144 345
	4	106 630	110 683	116 486	124 848	136 659	
	1-4	427 393	439 190	458 193	489 433	533 812	
Arbetsgivares sociala avgifter och löneskatter	1	44 526	46 738	47 811	49 876	54 442	56 290
Employers' soc.contr and payroll taxes	2	46 685	49 023	50 538	52 597	57 095	59 205
	3	46 161	48 398	50 063	51 896	57 057	58 194
	4	45 608	48 516	50 504	52 746	57 948	
	1-4	182 980	192 675	198 916	207 115	226 542	
50-52 Parti- och detaljhandel. Wholesale and retail trade							
Löner, sociala avgifter och löneskatter	1	42 403	44 219	45 796	47 890	52 139	55 397
Wages, salaries, soc.contr and payroll taxes	2	45 308	46 694	48 633	50 820	55 206	58 377
	3	45 851	47 378	49 699	51 826	56 785	59 002
	4	44 656	46 278	48 966	51 339	55 640	
	1-4	178 218	184 569	193 094	201 875	219 770	
Egentliga löner	1	29 996	31 098	32 300	34 148	36 947	39 701
Wages and salaries	2	32 051	32 839	34 302	36 238	39 120	41 836
	3	32 435	33 321	35 055	36 955	40 239	42 284
	4	31 589	32 546	34 537	36 609	39 426	
	1-4	126 071	129 804	136 194	143 950	155 732	
Arbetsgivares sociala avgifter och löneskatter	1	12 407	13 121	13 496	13 742	15 192	15 696
Employers' soc.contr and payroll taxes	2	13 257	13 855	14 331	14 582	16 086	16 541
	3	13 416	14 057	14 644	14 871	16 546	16 718
	4	13 067	13 732	14 429	14 730	16 214	
	1-4	52 147	54 765	56 900	57 925	64 038	
55 Hotell och restaurang, Hotels and restaurants							
Löner, sociala avgifter och löneskatter	1	5 837	6 015	6 121	6 411	7 144	7 848
Wages, salaries, soc.contr and payroll taxes	2	6 557	6 733	6 909	7 235	8 047	8 796
	3	7 169	7 325	7 661	8 086	9 119	9 774
	4	6 474	6 682	7 066	7 501	8 559	
	1-4	26 037	26 755	27 757	29 233	32 869	
Egentliga löner	1	4 329	4 452	4 544	4 825	5 295	5 844
Wages and salaries	2	4 863	4 983	5 128	5 445	5 964	6 551
	3	5 318	5 421	5 687	6 085	6 759	7 279
	4	4 802	4 945	5 245	5 646	6 344	
	1-4	19 312	19 801	20 604	22 001	24 362	
Arbetsgivares sociala avgifter och löneskatter	1	1 508	1 563	1 577	1 586	1 849	2 004
Employers' soc.contr and payroll taxes	2	1 694	1 750	1 781	1 790	2 083	2 245
	3	1 851	1 904	1 974	2 001	2 360	2 495
	4	1 672	1 737	1 821	1 855	2 215	
	1-4	6 725	6 954	7 153	7 232	8 507	

Arbetskostnader, efter näringsgren SNI 2002* - Labour costs, by industrial classification SNI 2002*

Löpande priser - current prices		Mnkr - SEK million					
	kv-q	2003 Mnkr	2004 Mnkr	2005 Mnkr	2006 Mnkr	2007 Mnkr	2008 Mnkr
60-64 Transport och kommunikation, <i>Transport and communication</i>							
Löner, sociala avgifter	1	23 419	24 029	24 027	24 519	25 838	26 802
och löneskatter	2	24 430	24 714	25 009	25 542	26 799	28 832
<i>Wages, salaries, soc.contr</i>	3	24 826	25 273	25 509	25 892	27 420	28 787
<i>and payroll taxes</i>	4	23 894	24 536	24 613	25 409	27 013	
	1-4	96 569	98 552	99 158	101 362	107 070	
Egentliga löner	1	16 266	16 578	16 639	17 153	18 094	19 023
<i>Wages and salaries</i>	2	16 983	17 070	17 335	17 890	18 788	20 466
	3	17 260	17 453	17 678	18 133	19 217	20 435
	4	16 617	16 952	17 071	17 809	18 941	
	1-4	67 126	68 053	68 723	70 985	75 040	
Arbetsgivares sociala	1	7 153	7 451	7 388	7 366	7 744	7 779
avgifter och löneskatter	2	7 447	7 644	7 674	7 652	8 011	8 366
<i>Employers' soc.contr</i>	3	7 566	7 820	7 831	7 759	8 203	8 352
<i>and payroll taxes</i>	4	7 277	7 584	7 542	7 600	8 072	
	1-4	29 443	30 499	30 435	30 377	32 030	
60 Landtransport, <i>Land transport</i>							
Löner, sociala avgifter	1	8 487	8 805	8 952	9 258	10 128	10 887
och löneskatter	2	9 199	9 459	9 685	10 108	11 087	11 746
<i>Wages, salaries, soc.contr</i>	3	9 350	9 571	9 738	10 117	11 112	11 719
<i>and payroll taxes</i>	4	9 182	9 536	9 782	10 305	11 295	
	1-4	36 218	37 371	38 157	39 788	43 622	
Egentliga löner	1	6 066	6 270	6 396	6 716	7 281	7 874
<i>Wages and salaries</i>	2	6 575	6 736	6 920	7 332	7 970	8 496
	3	6 683	6 816	6 958	7 338	7 989	8 476
	4	6 563	6 791	6 989	7 475	8 120	
	1-4	25 887	26 613	27 263	28 861	31 360	
Arbetsgivares sociala	1	2 421	2 535	2 556	2 542	2 847	3 013
avgifter och löneskatter	2	2 624	2 723	2 765	2 776	3 117	3 250
<i>Employers' soc.contr</i>	3	2 667	2 755	2 780	2 779	3 123	3 243
<i>and payroll taxes</i>	4	2 619	2 745	2 793	2 830	3 175	
	1-4	10 331	10 758	10 894	10 927	12 262	
61 Rederier, <i>Water transport</i>							
Löner, sociala avgifter	1	1 244	1 348	1 355	1 409	1 425	1 546
och löneskatter	2	1 363	1 444	1 413	1 486	1 525	1 654
<i>Wages, salaries, soc.contr</i>	3	1 507	1 593	1 534	1 611	1 659	1 820
<i>and payroll taxes</i>	4	1 392	1 455	1 428	1 512	1 585	
	1-4	5 506	5 840	5 730	6 018	6 194	
Egentliga löner	1	864	931	939	985	996	1 096
<i>Wages and salaries</i>	2	948	997	979	1 039	1 067	1 173
	3	1 048	1 100	1 063	1 128	1 160	1 291
	4	968	1 004	990	1 058	1 108	
	1-4	3 828	4 032	3 971	4 210	4 331	
Arbetsgivares sociala	1	380	417	416	424	429	450
avgifter och löneskatter	2	415	447	434	447	458	481
<i>Employers' soc.contr</i>	3	459	493	471	483	499	529
<i>and payroll taxes</i>	4	424	451	438	454	477	
	1-4	1 678	1 808	1 759	1 808	1 863	
62 Flygbolag, <i>Air transport</i>							
Löner, sociala avgifter	1	2 134	2 155	1 139	1 074	1 131	1 063
och löneskatter	2	2 208	2 168	1 190	1 202	1 219	1 282
<i>Wages, salaries, soc.contr</i>	3	2 149	2 085	1 116	1 113	1 167	1 159
<i>and payroll taxes</i>	4	2 121	2 046	1 115	1 122	1 170	
	1-4	8 612	8 454	4 560	4 511	4 687	
Egentliga löner	1	1 457	1 458	774	735	778	744
<i>Wages and salaries</i>	2	1 507	1 467	808	821	839	897
	3	1 467	1 410	758	761	803	811
	4	1 447	1 384	757	768	805	
	1-4	5 878	5 719	3 097	3 085	3 225	
Arbetsgivares sociala	1	677	697	365	339	353	319
avgifter och löneskatter	2	701	701	382	381	380	385
<i>Employers' soc.contr</i>	3	682	675	358	352	364	348
<i>and payroll taxes</i>	4	674	662	358	354	365	
	1-4	2 734	2 735	1 463	1 426	1 462	

Arbetskostnader, efter näringsgren SNI 2002* - Labour costs, by industrial classification SNI 2002*

Löpande priser - current prices		Mnkr - SEK million					
	kv-q	2003 Mnkr	2004 Mnkr	2005 Mnkr	2006 Mnkr	2007 Mnkr	2008 Mnkr
63 Service till transport, Supporting and auxiliary transport activities							
Löner, sociala avgifter och löneskatter	1	4 820	4 914	5 520	5 727	6 030	6 481
Wages, salaries, soc.contr and payroll taxes	2	5 018	5 196	5 874	5 984	6 281	6 837
	3	5 067	5 309	6 049	6 111	6 440	6 963
	4	4 876	5 174	5 647	5 723	6 087	
	1-4	19 781	20 593	23 090	23 545	24 838	
Egentliga löner	1	3 309	3 347	3 774	3 949	4 164	4 546
Wages and salaries	2	3 445	3 540	4 016	4 126	4 337	4 796
	3	3 479	3 617	4 135	4 214	4 447	4 884
	4	3 348	3 525	3 861	3 946	4 203	
	1-4	13 581	14 029	15 786	16 235	17 151	
Arbetsgivares sociala avgifter och löneskatter	1	1 511	1 567	1 746	1 778	1 866	1 935
Employers' soc.contr and payroll taxes	2	1 573	1 656	1 858	1 858	1 944	2 041
	3	1 588	1 692	1 914	1 897	1 993	2 079
	4	1 528	1 649	1 786	1 777	1 884	
	1-4	6 200	6 564	7 304	7 310	7 687	
64 Post och teleföretag, Post, telecommunication							
Löner, sociala avgifter och löneskatter	1	6 734	6 807	7 061	7 051	7 124	6 825
Wages, salaries, soc.contr and payroll taxes	2	6 642	6 447	6 847	6 762	6 687	7 313
	3	6 753	6 715	7 072	6 940	7 042	7 126
	4	6 323	6 325	6 641	6 747	6 876	
	1-4	26 452	26 294	27 621	27 500	27 729	
Egentliga löner	1	4 570	4 572	4 756	4 768	4 875	4 763
Wages and salaries	2	4 508	4 330	4 612	4 572	4 575	5 104
	3	4 583	4 510	4 764	4 692	4 818	4 973
	4	4 291	4 248	4 474	4 562	4 705	
	1-4	17 952	17 660	18 606	18 594	18 973	
Arbetsgivares sociala avgifter och löneskatter	1	2 164	2 235	2 305	2 283	2 249	2 062
Employers' soc.contr and payroll taxes	2	2 134	2 117	2 235	2 190	2 112	2 209
	3	2 170	2 205	2 308	2 248	2 224	2 153
	4	2 032	2 077	2 167	2 185	2 171	
	1-4	8 500	8 634	9 015	8 906	8 756	
65-67 Kreditinstitut och försäkringsbolag, Financial intermediation							
Löner, sociala avgifter och löneskatter	1	12 526	13 048	14 021	15 715	17 137	17 828
Wages, salaries, soc.contr and payroll taxes	2	12 547	13 389	14 341	16 119	16 468	17 173
	3	10 849	11 324	11 640	12 688	13 257	13 571
	4	11 112	11 710	12 178	13 235	13 944	
	1-4	47 034	49 471	52 180	57 757	60 806	
Egentliga löner	1	8 450	8 691	9 375	10 522	11 660	12 405
Wages and salaries	2	8 465	8 917	9 589	10 794	11 204	11 949
	3	7 319	7 542	7 782	8 496	9 020	9 443
	4	7 496	7 800	8 143	8 863	9 488	
	1-4	31 730	32 950	34 889	38 675	41 372	
Arbetsgivares sociala avgifter och löneskatter	1	4 076	4 357	4 646	5 193	5 477	5 423
Employers' soc.contr and payroll taxes	2	4 082	4 472	4 752	5 325	5 264	5 224
	3	3 530	3 782	3 858	4 192	4 237	4 128
	4	3 616	3 910	4 035	4 372	4 456	
	1-4	15 304	16 521	17 291	19 082	19 434	
70-74 Fastigheter och företagstjänster, Real estate and business service							
Löner, sociala avgifter och löneskatter	1	46 272	47 653	48 917	52 800	58 693	64 294
Wages, salaries, soc.contr and payroll taxes	2	48 145	50 061	52 019	55 787	62 381	67 815
	3	46 708	48 439	51 093	54 817	62 061	66 134
	4	47 399	50 613	53 694	58 283	65 854	
	1-4	188 524	196 766	205 723	221 687	248 989	
Egentliga löner	1	32 075	32 744	33 724	36 597	40 748	45 412
Wages and salaries	2	33 390	34 417	35 877	38 685	43 316	47 904
	3	32 394	33 301	35 235	38 009	43 091	46 715
	4	32 877	34 800	37 036	40 419	45 729	
	1-4	130 736	135 262	141 872	153 710	172 884	
Arbetsgivares sociala avgifter och löneskatter	1	14 197	14 909	15 193	16 203	17 945	18 882
Employers' soc.contr and payroll taxes	2	14 755	15 644	16 142	17 102	19 065	19 911
	3	14 314	15 138	15 858	16 808	18 970	19 419
	4	14 522	15 813	16 658	17 864	20 125	
	1-4	57 788	61 504	63 851	67 977	76 105	

Arbetskostnader, efter näringsgren SNI 2002* - Labour costs, by industrial classification SNI 2002*

Löpande priser - current prices		Mnkr - SEK million					
	kv-q	2003 Mnkr	2004 Mnkr	2005 Mnkr	2006 Mnkr	2007 Mnkr	2008 Mnkr
70 övr Övrig fastighetsförvaltning, Other real estate							
Löner, sociala avgifter och löneskatter	1	4 999	5 452	5 506	5 875	6 484	6 821
	2	5 579	6 029	6 249	6 597	7 303	7 863
Wages, salaries, soc.contr and payroll taxes	3	5 381	5 795	5 998	6 296	7 014	7 325
	4	5 616	6 246	6 497	6 831	7 616	
	1-4	21 575	23 522	24 250	25 599	28 417	
Egentliga löner	1	3 534	3 828	3 878	4 180	4 552	4 846
Wages and salaries	2	3 945	4 234	4 402	4 693	5 127	5 587
	3	3 805	4 069	4 226	4 478	4 924	5 204
	4	3 971	4 386	4 576	4 859	5 347	
	1-4	15 255	16 517	17 082	18 210	19 950	
Arbetsgivares sociala avgifter och löneskatter	1	1 465	1 624	1 628	1 695	1 932	1 975
Employers' soc.contr and payroll taxes	2	1 634	1 795	1 847	1 904	2 176	2 276
	3	1 576	1 726	1 772	1 818	2 090	2 121
	4	1 645	1 860	1 921	1 972	2 269	
	1-4	6 320	7 005	7 168	7 389	8 467	
71-74 Uthyrning, data och andra företagstjänster, Renting, computer and other business services							
Löner, sociala avgifter och löneskatter	1	41 273	42 201	43 411	46 925	52 209	57 473
Wages, salaries, soc.contr and payroll taxes	2	42 566	44 032	45 770	49 190	55 078	59 952
	3	41 327	42 644	45 095	48 521	55 047	58 809
	4	41 783	44 367	47 197	51 452	58 238	
	1-4	166 949	173 244	181 473	196 088	220 572	
Egentliga löner	1	28 541	28 916	29 846	32 417	36 196	40 566
Wages and salaries	2	29 445	30 183	31 475	33 992	38 189	42 317
	3	28 589	29 232	31 009	33 531	38 167	41 511
	4	28 906	30 414	32 460	35 560	40 382	
	1-4	115 481	118 745	124 790	135 500	152 934	
Arbetsgivares sociala avgifter och löneskatter	1	12 732	13 285	13 565	14 508	16 013	16 907
Employers' soc.contr and payroll taxes	2	13 121	13 849	14 295	15 198	16 889	17 635
	3	12 738	13 412	14 086	14 990	16 880	17 298
	4	12 877	13 953	14 737	15 892	17 856	
	1-4	51 468	54 499	56 683	60 588	67 638	
80-85 Utbildning, hälso- och sjukvård, omsorg, Education, health and social work							
Löner, sociala avgifter och löneskatter	1	11 932	11 945	12 448	13 353	14 360	15 702
Wages, salaries, soc.contr and payroll taxes	2	12 335	12 529	13 079	14 103	15 136	16 628
	3	12 443	12 657	13 268	14 470	15 536	17 167
	4	12 422	12 754	13 518	14 596	15 817	
	1-4	49 132	49 885	52 313	56 522	60 849	
Egentliga löner	1	8 357	8 303	8 677	9 357	10 091	11 219
Wages and salaries	2	8 636	8 706	9 113	9 879	10 634	11 879
	3	8 718	8 800	9 253	10 142	10 920	12 269
	4	8 698	8 862	9 422	10 224	11 111	
	1-4	34 409	34 671	36 465	39 602	42 756	
Arbetsgivares sociala avgifter och löneskatter	1	3 575	3 642	3 771	3 996	4 269	4 483
Employers' soc.contr and payroll taxes	2	3 699	3 823	3 966	4 224	4 502	4 749
	3	3 725	3 857	4 015	4 328	4 616	4 898
	4	3 724	3 892	4 096	4 372	4 706	
	1-4	14 723	15 214	15 848	16 920	18 093	
90-95 exkl. 90.010 Samh. och pers.tjänster exkl. ren.verk, Community, social and personal services, excl. sewage plants							
Löner, sociala avgifter och löneskatter	1	5 848	6 079	6 296	6 621	7 072	7 501
Wages, salaries, soc.contr and payroll taxes	2	6 353	6 574	6 830	7 099	7 499	8 043
	3	6 377	6 588	6 803	7 161	7 650	8 104
	4	6 281	6 626	6 955	7 231	7 780	
	1-4	24 859	25 867	26 884	28 112	30 001	
Egentliga löner	1	4 238	4 384	4 556	4 831	5 106	5 478
Wages and salaries	2	4 602	4 739	4 938	5 177	5 415	5 874
	3	4 618	4 748	4 920	5 224	5 525	5 920
	4	4 551	4 778	5 032	5 278	5 620	
	1-4	18 009	18 649	19 446	20 510	21 666	
Arbetsgivares sociala avgifter och löneskatter	1	1 610	1 695	1 740	1 790	1 966	2 023
Employers' soc.contr and payroll taxes	2	1 751	1 835	1 892	1 922	2 084	2 169
	3	1 759	1 840	1 883	1 937	2 125	2 184
	4	1 730	1 848	1 923	1 953	2 160	
	1-4	6 850	7 218	7 438	7 602	8 335	

Arbetskostnader, efter näringsgren SNI 2002* - Labour costs, by industrial classification SNI 2002*

Löpande priser - current prices

Mnkr - SEK million

	kv-q	2003 Mnkr	2004 Mnkr	2005 Mnkr	2006 Mnkr	2007 Mnkr	2008 Mnkr
Hushållens icke-vinstdrivande organisationer, NPISH							
Löner, sociala avgifter och löneskatter	1	7 846	8 223	8 456	8 753	8 953	9 399
Wages, salaries, soc.contr and payroll taxes	2	9 661	10 087	10 319	10 806	10 941	11 360
	3	8 024	8 325	8 614	8 994	9 115	9 427
	4	9 083	9 506	10 022	10 083	10 322	
	1-4	34 614	36 141	37 411	38 636	39 331	
Egentliga löner							
Wages and salaries	1	5 272	5 468	5 638	5 848	5 972	6 271
	2	6 493	6 709	6 881	7 219	7 299	7 578
	3	5 393	5 536	5 744	6 008	6 081	6 289
	4	6 104	6 321	6 683	6 737	6 886	
	1-4	23 262	24 034	24 946	25 812	26 238	
Arbetsgivares sociala avgifter och löneskatter							
Employers' soc.contr and payroll taxes	1	2 574	2 755	2 818	2 905	2 981	3 128
	2	3 168	3 378	3 438	3 587	3 642	3 782
	3	2 631	2 789	2 870	2 986	3 034	3 138
	4	2 979	3 185	3 339	3 346	3 436	
	1-4	11 352	12 107	12 465	12 824	13 093	
Offentliga myndigheter, Government							
Löner, sociala avgifter och löneskatter	1	99 893	104 960	106 280	110 356	115 828	121 725
Wages, salaries, soc.contr and payroll taxes	2	103 791	107 707	109 943	115 624	120 588	125 934
	3	107 327	110 021	112 047	118 473	121 514	127 353
	4	106 303	107 617	113 367	116 968	123 481	
	1-4	417 314	430 305	441 637	461 421	481 411	
Egentliga löner							
Wages and salaries	1	69 269	72 653	73 564	76 512	80 136	84 147
	2	71 335	74 442	75 779	80 001	83 283	86 724
	3	74 293	76 142	77 427	82 127	84 025	88 042
	4	73 306	74 236	78 319	80 772	85 191	
	1-4	288 203	297 473	305 089	319 412	332 635	
Arbetsgivares sociala avgifter och löneskatter							
Employers' soc.contr and payroll taxes	1	30 624	32 307	32 716	33 844	35 692	37 578
	2	32 456	33 265	34 164	35 623	37 305	39 210
	3	33 034	33 879	34 620	36 346	37 489	39 311
	4	32 997	33 381	35 048	36 196	38 290	
	1-4	129 111	132 832	136 548	142 009	148 776	
Stat och socialförsäkring, Central government and social authorities							
Löner, sociala avgifter och löneskatter	1	24 117	25 290	25 378	26 358	27 315	27 768
Wages, salaries, soc.contr and payroll taxes	2	25 399	25 525	26 133	27 203	28 072	29 242
	3	25 243	25 623	25 937	27 259	27 862	28 497
	4	25 716	25 908	26 330	27 888	28 578	
	1-4	100 475	102 346	103 778	108 708	111 827	
Egentliga löner							
Wages and salaries	1	16 246	17 016	17 294	17 858	18 470	18 652
	2	16 480	17 031	17 490	18 248	18 797	19 321
	3	16 807	17 170	17 508	18 383	18 741	19 076
	4	16 939	17 158	17 837	18 544	19 118	
	1-4	66 472	68 375	70 129	73 033	75 126	
Arbetsgivares sociala avgifter och löneskatter							
Employers' soc.contr and payroll taxes	1	7 871	8 274	8 084	8 500	8 845	9 116
	2	8 919	8 494	8 643	8 955	9 275	9 921
	3	8 436	8 453	8 429	8 876	9 121	9 421
	4	8 777	8 750	8 493	9 344	9 460	
	1-4	34 003	33 971	33 649	35 675	36 701	
Kommuner, Local authorities							
Löner, sociala avgifter och löneskatter	1	75 776	79 670	80 902	83 998	88 513	93 957
Wages, salaries, soc.contr and payroll taxes	2	78 392	82 182	83 810	88 421	92 516	96 692
	3	82 084	84 398	86 110	91 214	93 652	98 856
	4	80 587	81 709	87 037	89 080	94 903	
	1-4	316 839	327 959	337 859	352 713	369 584	
Egentliga löner							
Wages and salaries	1	53 023	55 637	56 270	58 654	61 666	65 495
	2	54 855	57 411	58 289	61 753	64 486	67 403
	3	57 486	58 972	59 919	63 744	65 284	68 966
	4	56 367	57 078	60 482	62 228	66 073	
	1-4	221 731	229 098	234 960	246 379	257 509	
Arbetsgivares sociala avgifter och löneskatter							
Employers' soc.contr and payroll taxes	1	22 753	24 033	24 632	25 344	26 847	28 462
	2	23 537	24 771	25 521	26 668	28 030	29 289
	3	24 598	25 426	26 191	27 470	28 368	29 890
	4	24 220	24 631	26 555	26 852	28 830	
	1-4	95 108	98 861	102 899	106 334	112 075	



* Fr.o.m. publiceringen av kvartal 1 2008, den 30 maj 2008 har innehållet i tabellen löner och sociala avgifter ändrats och omfattar nu även löneskatter. Tabellen benämns numera Arbetskostnader. Den nya redovisningen avser hela tidsserien från 1993 och framåt. Standard för svensk näringsgrensindelning (SNI 2002) motsvarar Kind of economic activity (NACE Rev. 1.1) på upp till 4-siffrnivå.

* On the publication of national accounts 2008q1 on 30 May 2008 wages and salaries, employers' social contributions and also payroll taxes are published together in the same table. The table is renamed to Labour costs. The change is introduced for the whole period from 1993 and onwards.

Swedish Standard Industrial Classification (SNI 2002) and corresponds to Kind of economic activity (NACE Rev. 1.1) up to 4-digit level.

Hushållens konsumtionsutgifter, efter ändamål* - Household consumption expenditure by purpose*

Löpande priser - current prices		Mnkr - SEK million					
	kv-q	2003 Mnkr	2004 Mnkr	2005 Mnkr	2006 Mnkr	2007 Mnkr	2008 Mnkr
01 Livsmedel och icke alkoholhaltiga drycker <i>Food and non-alcoholic beverages</i>	1	34 458	35 244	35 938	36 874	38 652	41 858
	2	37 861	38 138	38 324	40 954	43 074	45 827
	3	37 652	38 426	39 625	41 903	43 679	46 474
	4	38 397	38 873	39 939	41 991	44 594	
	1-4	148 368	150 681	153 826	161 722	169 999	
02 Alkoholhaltiga drycker och tobak <i>Alcoholic beverages and tobacco</i>	1	11 206	10 595	10 175	10 071	10 160	11 059
	2	12 521	12 199	11 636	12 164	12 783	13 409
	3	12 992	12 173	11 954	12 285	12 855	13 496
	4	12 457	12 261	12 430	13 341	14 230	
	1-4	49 176	47 228	46 195	47 861	50 028	
03 Beklädnadsartiklar och skor <i>Clothing and footwear</i>	1	11 597	12 211	12 439	13 432	14 834	14 784
	2	13 838	14 344	15 404	16 925	17 850	18 845
	3	14 238	15 012	15 916	16 914	18 119	18 687
	4	16 336	17 270	18 367	19 770	20 379	
	1-4	56 009	58 837	62 126	67 041	71 182	
04 Bostad, elektricitet, gas och uppvärmning <i>Housing, water, electricity, gas and other fuel</i>	1	86 889	87 971	90 114	94 173	95 093	97 451
	2	80 086	82 091	84 836	87 175	88 892	92 146
	3	79 125	80 772	83 505	85 599	87 526	91 385
	4	87 061	87 574	90 059	92 575	94 881	
	1-4	333 161	338 408	348 514	359 522	366 392	
05 Möbler, hushållsartiklar och rutinunderhåll <i>Furnishings, household equipment and routine maintenance of the house</i>	1	12 153	12 971	13 644	14 926	15 889	16 868
	2	12 664	13 413	14 498	15 976	17 155	18 055
	3	13 281	14 201	15 383	16 542	17 997	18 502
	4	15 815	16 831	18 271	19 722	20 866	
	1-4	53 913	57 416	61 796	67 166	71 907	
06 Hälsa- och sjukvård <i>Health</i>	1	8 930	9 619	10 417	11 628	11 995	12 520
	2	9 759	10 262	11 174	11 388	11 955	12 737
	3	7 771	8 366	8 606	8 911	9 192	9 693
	4	9 136	9 439	9 801	9 956	10 213	
	1-4	35 596	37 686	39 998	41 883	43 355	
07 Transporter <i>Transport</i>	1	35 570	37 680	38 906	39 200	42 252	42 423
	2	42 984	46 038	49 537	50 464	51 355	52 284
	3	40 753	43 275	47 797	47 184	48 214	48 330
	4	41 748	45 199	48 814	48 286	51 171	
	1-4	161 055	172 192	185 054	185 134	192 992	
08 Kommunikation <i>Communications</i>	1	11 308	11 527	11 645	11 578	11 351	11 062
	2	10 470	10 700	10 952	11 013	11 191	11 133
	3	10 874	11 241	11 388	11 428	11 720	11 497
	4	10 319	10 617	10 311	10 220	10 070	
	1-4	42 971	44 085	44 296	44 239	44 332	
09 Fritid, underhållning och kultur <i>Recreation and culture</i>	1	32 309	33 720	33 122	34 669	36 082	37 216
	2	34 021	34 820	35 627	37 509	39 669	40 435
	3	33 714	34 580	36 810	37 718	40 327	39 391
	4	37 876	38 005	38 593	40 886	42 634	
	1-4	137 920	141 125	144 152	150 782	158 712	
10 Utbildning <i>Education</i>	1	847	950	1 040	1 115	1 183	1 265
	2	718	816	878	942	999	1 081
	3	509	578	619	666	695	753
	4	682	773	838	896	943	
	1-4	2 756	3 117	3 375	3 619	3 820	
11 Hotell, caféer och restauranger <i>Restaurants and hotels</i>	1	15 724	15 879	16 958	18 199	19 805	20 745
	2	16 828	17 132	18 744	18 998	20 878	22 330
	3	18 035	18 004	19 905	21 284	23 105	23 739
	4	15 120	15 139	15 322	16 313	17 758	
	1-4	65 707	66 154	70 929	74 794	81 546	
12 Övriga varor och tjänster <i>Miscellaneous goods and services</i>	1	25 404	27 725	28 698	31 431	33 091	35 420
	2	25 825	27 867	31 416	32 746	34 727	35 952
	3	26 026	27 649	29 538	31 731	34 499	35 538
	4	28 193	30 405	33 969	35 551	37 823	
	1-4	105 448	113 646	123 621	131 459	140 140	
Summa ändamålsfördelat <i>Total by purpose</i>	1	286 395	296 092	303 096	317 296	330 387	342 671
	2	297 575	307 820	323 026	336 254	350 528	364 234
	3	294 970	304 277	321 046	332 165	347 928	357 485
	4	313 140	322 386	336 714	349 507	365 562	
	1-4	1 192 080	1 230 575	1 283 882	1 335 222	1 394 405	

Hushållens konsumtionsutgifter, efter ändamål* - Household consumption expenditure by purpose*

Löpande priser - current prices

Mnkr - SEK million

	kv-q	2003 Mnkr	2004 Mnkr	2005 Mnkr	2006 Mnkr	2007 Mnkr	2008 Mnkr
Hushållens konsumtion i utlandet	1	10 102	11 391	12 105	13 388	14 680	17 438
	2	10 981	12 936	14 153	15 229	16 637	17 669
<i>Direct purchases abroad by residents</i>	3	12 842	13 719	15 049	15 668	17 667	19 280
	4	11 305	12 657	13 726	14 695	16 624	
	1--4	45 230	50 703	55 033	58 980	65 608	
Utländsk konsumtion i Sverige	1	-9 181	-9 188	-11 057	-13 413	-16 120	-15 726
<i>Purchases by non-resident households in Sweden</i>	2	-11 663	-11 905	-14 226	-17 372	-20 075	-17 548
	3	-13 834	-14 593	-17 901	-20 721	-23 185	-25 276
	4	-9 594	-11 456	-13 612	-17 106	-18 217	
	1--4	-44 272	-47 142	-56 796	-68 612	-77 597	
Hushållens totala konsumtionsutgifter	1	287 316	298 295	304 144	317 271	328 947	344 383
	2	296 893	308 851	322 953	334 111	347 090	364 355
<i>Total final consumption expenditures by households</i>	3	293 978	303 403	318 194	327 112	342 410	351 489
	4	314 851	323 587	336 828	347 096	363 969	
	1--4	1 193 038	1 234 136	1 282 119	1 325 590	1 382 416	
Hushållens icke-vinstdrivande organisationer	1	9 670	10 046	10 439	10 681	10 853	11 447
	2	11 851	12 294	12 813	13 247	13 288	13 830
<i>Non-profit institutions serving households</i>	3	9 800	10 148	10 578	10 923	11 058	11 537
	4	11 097	11 502	12 404	12 313	12 521	
	1--4	42 418	43 990	46 234	47 164	47 720	



Hushållens konsumtionsutgifter, efter ändamål* - Household consumption expenditure by purpose*

Fasta priser referensår 2000 - constant prices reference year 2000

Mnkr - SEK million

Volymförändring motsvarande period föregående år, % - change in volume, corresponding period previous year, %

	kv-q	2003		2004		2005		2006		2007		2008	
		Mnkr	%	Mnkr	%	Mnkr	%	Mnkr	%	Mnkr	%	Mnkr	%
01 Livsmedel och icke alkoholhaltiga drycker	1	32 311	0,7	32 362	0,2	33 157	2,5	34 803	5,0	35 764	2,8	36 541	2,2
	2	35 551	4,1	35 256	-0,8	35 654	1,1	38 365	7,6	39 782	3,7	39 385	-1,0
Food and non-alcoholic beverages	3	35 100	1,8	36 515	4,0	37 916	3,8	39 084	3,1	40 278	3,1	39 742	-1,3
	4	36 056	2,4	37 755	4,7	38 778	2,7	39 327	1,4	40 247	2,3		
	1-4	139 018	2,3	141 888	2,1	145 505	2,5	151 579	4,2	156 071	3,0		
02 Alkoholhaltiga drycker och tobak	1	10 937	2,4	10 254	-6,2	9 814	-4,3	9 630	-1,9	9 302	-3,4	9 485	2,0
	2	12 119	1,7	11 770	-2,9	11 184	-5,0	11 585	3,6	11 541	-0,4	11 261	-2,4
Alcoholic beverages and tobacco	3	12 548	-0,2	11 741	-6,4	11 431	-2,6	11 703	2,4	11 531	-1,5	11 250	-2,4
	4	12 044	-0,7	11 864	-1,5	11 886	0,2	12 663	6,5	12 655	-0,1		
	1-4	47 648	0,8	45 629	-4,2	44 315	-2,9	45 581	2,9	45 029	-1,2		
03 Beklädnadsartiklar och skor	1	11 805	4,2	12 789	8,3	13 308	4,1	14 029	5,4	15 177	8,2	15 247	0,5
	2	13 457	-0,2	14 259	6,0	15 642	9,7	16 741	7,0	17 063	1,9	18 229	6,8
Clothing and footwear	3	14 558	6,8	15 664	7,6	16 660	6,4	17 439	4,7	18 304	5,0	18 704	2,2
	4	15 403	2,5	16 262	5,6	17 310	6,4	18 562	7,2	18 544	-0,1		
	1-4	55 223	3,3	58 974	6,8	62 920	6,7	66 771	6,1	69 088	3,5		
04 Bostad, elektricitet, gas och uppvärmning	1	77 966	1,8	77 646	-0,4	78 014	0,5	79 385	1,8	78 372	-1,3	78 726	0,5
	2	72 867	1,2	73 014	0,2	73 871	1,2	74 435	0,8	74 679	0,3	75 310	0,8
Housing, water, electricity, gas and other fuel	3	71 547	0,8	72 012	0,7	72 588	0,8	72 945	0,5	73 805	1,2	74 238	0,6
	4	77 222	-0,5	76 948	-0,3	77 032	0,1	76 852	-0,2	78 094	1,7		
	1-4	299 602	0,8	299 620	0,0	301 505	0,6	303 617	0,7	304 950	0,4		
05 Möbler, hushållsartiklar och rutinunderhåll	1	11 605	2,2	12 453	7,3	13 229	6,2	14 764	11,6	15 661	6,1	16 382	4,6
	2	11 998	4,1	12 817	6,8	14 043	9,6	15 752	12,2	16 719	6,1	17 268	3,3
Furnishings, household equipment and routine maintenance of the house	3	12 615	5,7	13 699	8,6	15 016	9,6	16 404	9,2	17 577	7,2	17 760	1,0
	4	15 008	4,6	16 202	8,0	17 850	10,2	19 504	9,3	20 258	3,9		
	1-4	51 226	4,2	55 171	7,7	60 138	9,0	66 424	10,5	70 215	5,7		
06 Hälsa- och sjukvård	1	7 991	3,0	8 628	8,0	8 923	3,4	9 478	6,2	9 634	1,6	9 812	1,8
	2	8 508	-2,2	8 914	4,8	9 165	2,8	9 262	1,1	9 554	3,2	9 935	4,0
Health	3	6 823	3,4	6 891	1,0	7 058	2,4	7 440	5,4	7 523	1,1	8 100	7,7
	4	7 886	-0,3	7 345	-6,9	7 931	8,0	8 242	4,0	8 285	0,5		
	1-4	31 208	0,8	31 778	1,8	33 077	4,1	34 422	4,1	34 996	1,7		
07 Transporter	1	34 025	3,1	35 220	3,5	35 385	0,5	34 727	-1,9	37 365	7,6	35 849	-4,1
	2	41 316	2,0	42 639	3,2	44 704	4,8	44 103	-1,3	44 728	1,4	43 327	-3,1
Transport	3	38 896	-2,0	39 937	2,7	42 002	5,2	41 264	-1,8	41 757	1,2	39 486	-5,4
	4	39 831	-1,7	41 780	4,9	43 290	3,6	43 108	-0,4	43 861	1,7		
	1-4	154 068	0,2	159 576	3,6	165 381	3,6	163 202	-1,3	167 711	2,8		
08 Kommunikation	1	11 497	10,1	12 284	6,8	12 565	2,3	13 282	5,7	13 739	3,4	13 756	0,1
	2	10 679	11,4	11 533	8,0	12 073	4,7	13 007	7,7	13 555	4,2	14 003	3,3
Communications	3	11 198	7,7	12 154	8,5	12 933	6,4	13 790	6,6	14 350	4,1	14 691	2,4
	4	10 723	6,4	11 475	7,0	12 016	4,7	12 506	4,1	12 684	1,4		
	1-4	44 097	8,9	47 446	7,6	49 587	4,5	52 585	6,0	54 328	3,3		
09 Fritid, underhållning och kultur	1	32 317	2,8	34 513	6,8	34 328	-0,5	36 634	6,7	38 482	5,0	40 407	5,0
	2	34 143	4,7	35 538	4,1	37 149	4,5	39 427	6,1	42 322	7,3	43 926	3,8
Recreation and culture	3	34 329	7,3	35 904	4,6	39 213	9,2	40 579	3,5	44 357	9,3	44 460	0,2
	4	39 496	7,2	40 592	2,7	42 641	5,1	45 965	7,8	49 336	7,4		
	1-4	140 285	5,6	146 547	4,5	153 331	4,6	162 605	6,0	174 497	7,3		
10 Utbildning**	1
Education**	2
	3
	4
	1-4
11 Hotell, caféer och restauranger	1	14 397	0,8	14 349	-0,3	14 710	2,5	15 392	4,6	16 417	6,7	16 704	1,8
	2	15 328	-0,1	15 252	-0,5	16 122	5,7	15 933	-1,2	16 993	6,7	17 578	3,4
Restaurants and hotels	3	16 624	2,1	16 229	-2,4	17 200	6,0	17 857	3,8	18 561	3,9	18 356	-1,1
	4	13 663	-1,0	13 237	-3,1	13 870	4,8	14 451	4,2	15 188	5,1		
	1-4	60 012	0,5	59 067	-1,6	61 902	4,8	63 633	2,8	67 159	5,5		
12 Övriga varor och tjänster**	1
Miscellaneous goods and services**	2
	3
	4
	1-4
Summa ändamålsfördelat	1	271 514	2,4	278 160	2,4	281 895	1,3	292 494	3,8	301 551	3,1	305 425	1,3
Total by purpose	2	282 955	1,8	288 976	2,1	299 220	3,5	309 370	3,4	319 345	3,2	323 024	1,2
	3	280 898	2,1	287 895	2,5	299 925	4,2	308 036	2,7	319 476	3,7	318 763	-0,2
	4	296 466	1,1	303 982	2,5	315 669	3,9	323 603	2,5	333 420	3,0		
	1-4	1 131 833	1,9	1 159 013	2,4	1 196 709	3,3	1 233 503	3,1	1 273 792	3,3		

Hushållens konsumtionsutgifter, efter ändamål* - Household consumption expenditure by purpose*

Fasta priser referensår 2000 - constant prices reference year 2000

Mnkr - SEK million

Volymförändring motsvarande period föregående år, % - change in volume, corresponding period previous year, %

	kv-q	2003		2004		2005		2006		2007		2008	
		Mnkr	%	Mnkr	%	Mnkr	%	Mnkr	%	Mnkr	%	Mnkr	%
Hushållens konsumtion i utlandet	1	8 990	-12,8	10 379	15,4	10 978	5,8	11 273	2,7	12 386	9,9	14 186	14,5
	2	9 890	-9,2	11 592	17,2	12 390	6,9	12 763	3,0	13 765	7,8	14 369	4,4
Direct purchases abroad by residents	3	11 545	1,5	12 329	6,8	12 833	4,1	13 243	3,2	14 597	10,2	15 361	5,2
	4	10 337	3,4	11 576	12,0	11 431	-1,3	12 521	9,5	13 658	9,1		
	1-4	40 762	-4,2	45 876	12,5	47 632	3,8	49 800	4,6	54 406	9,2		
Utländsk konsumtion i Sverige	1	-8 731	10,2	-8 880	-1,7	-10 482	-18,0	-12 528	-19,5	-14 766	-17,9	-13 899	5,9
Purchases by non-resident households in Sweden	2	-11 104	4,0	-11 364	-2,3	-13 302	-17,1	-15 827	-19,0	-17 979	-13,6	-14 923	17,0
	3	-13 229	7,6	-13 933	-5,3	-16 742	-20,2	-19 068	-13,9	-20 869	-9,4	-21 566	-3,3
	4	-9 098	4,6	-10 769	-18,4	-12 522	-16,3	-15 602	-24,6	-15 974	-2,4		
	1-4	-42 162	6,6	-44 946	-6,6	-53 048	-18,0	-63 025	-18,8	-69 588	-10,4		
Hushållens totala konsumtionsutgifter	1	271 568	2,2	279 500	2,9	282 277	1,0	291 136	3,1	299 141	2,7	305 825	2,2
Total final consumption expenditures by households	2	281 573	1,6	289 109	2,7	298 247	3,2	306 253	2,7	315 126	2,9	322 555	2,4
	3	279 143	2,5	286 246	2,5	295 989	3,4	302 189	2,1	313 256	3,7	312 677	-0,2
	4	297 747	1,4	304 898	2,4	314 690	3,2	320 703	1,9	331 349	3,3		
	1-4	1 130 031	1,9	1 159 753	2,6	1 191 203	2,7	1 220 281	2,4	1 258 872	3,2		
Hushållens icke-vinstdrivande organisationer	1	8 933	4,6	8 998	0,7	9 094	1,1	9 121	0,3	9 074	-0,5	9 202	1,4
Non-profit institutions serving households	2	10 802	2,7	10 868	0,6	11 066	1,8	11 126	0,5	10 982	-1,3	10 925	-0,5
	3	8 976	3,1	9 032	0,6	9 181	1,6	9 200	0,2	9 176	-0,3	9 107	-0,8
	4	10 032	2,0	10 114	0,8	10 700	5,8	10 331	-3,4	10 182	-1,4		
	1-4	38 743	3,1	39 012	0,7	40 041	2,6	39 778	-0,7	39 414	-0,9		
Total konsumtion	1	280 510	2,3	288 502	2,8	291 375	1,0	300 245	3,0	308 180	2,6	314 984	2,2
Total consumption	2	292 378	1,7	299 971	2,6	309 298	3,1	317 347	2,6	326 034	2,7	333 373	2,3
	3	288 121	2,6	295 273	2,5	305 155	3,3	311 360	2,0	322 367	3,5	321 713	-0,2
	4	307 779	1,4	315 007	2,3	325 402	3,3	331 005	1,7	341 456	3,2		
	1-4	1 168 788	2,0	1 198 753	2,6	1 231 230	2,7	1 259 957	2,3	1 298 037	3,0		



* Hushållens konsumtionsutgifter, efter ändamål COICOP - Classification of individual consumption by purpose
 * Household consumption expenditure by purpose COICOP - Classification of individual consumption by purpose

** På grund av omklassificeringar mellan 2002 och 2003 är det inte möjligt att beräkna referensårspriser för dessa poster.

** Due to reclassifications between 2002 and 2003 it is not possible to compile reference year prices of 2000 for these groups.

Hushållens konsumtionsutgifter efter varaktighet - Household consumption expenditure by durability

Löpande priser - current prices		Mnkr - SEK million					
	kv-q	2003 Mnkr	2004 Mnkr	2005 Mnkr	2006 Mnkr	2007 Mnkr	2008 Mnkr
1100 Varor <i>Goods</i>	1	138 700	142 816	144 504	152 346	159 053	164 507
	2	143 824	147 998	153 612	164 378	170 084	177 014
	3	139 298	143 858	151 368	158 001	164 724	171 207
	4	162 438	166 691	174 823	182 090	191 608	
	1-4	584 260	601 363	624 307	656 815	685 469	
1110 Varaktiga varor <i>Durable goods</i>	1	23 511	25 653	26 007	26 602	29 572	28 382
	2	28 745	30 523	32 860	34 049	35 032	33 829
	3	26 218	27 805	30 517	30 831	32 725	30 791
	4	30 388	31 833	35 048	35 531	37 088	
	1-4	108 862	115 814	124 432	127 013	134 417	
1111 Bilar <i>Motor cars</i>	1	9 529	11 029	11 051	10 000	11 779	10 130
	2	12 792	13 746	15 049	14 659	14 369	12 782
	3	10 322	11 172	12 701	11 733	11 953	10 462
	4	12 270	13 019	14 179	13 278	13 681	
	1-4	44 913	48 966	52 980	49 670	51 782	
1112 Övriga varaktiga varor <i>Other durable goods</i>	1	13 982	14 624	14 956	16 602	17 793	18 252
	2	15 953	16 777	17 811	19 390	20 663	21 047
	3	15 896	16 633	17 816	19 098	20 772	20 329
	4	18 118	18 814	20 869	22 253	23 407	
	1-4	63 949	66 848	71 452	77 343	82 635	
1120 Delvis varaktiga varor <i>Semi-durable goods</i>	1	22 040	23 162	23 659	25 492	27 701	28 222
	2	25 217	26 249	28 083	30 672	32 579	34 255
	3	25 736	26 943	28 643	30 446	32 734	33 407
	4	30 760	32 164	34 284	36 549	38 290	
	1-4	103 753	108 518	114 669	123 159	131 304	
1130 Icke varaktiga varor <i>Non-durable goods</i>	1	93 149	94 001	94 838	100 252	101 780	107 903
	2	89 862	91 226	92 669	99 657	102 473	108 930
	3	87 344	89 110	92 208	96 724	99 265	107 009
	4	101 290	102 694	105 491	110 010	116 230	
	1-4	371 645	377 031	385 206	406 643	419 748	
1131 Livsmedel <i>Food and beverages</i>	1	34 458	35 244	35 938	36 874	38 652	41 858
	2	37 861	38 138	38 324	40 954	43 074	45 827
	3	37 652	38 426	39 625	41 903	43 679	46 474
	4	38 397	38 873	39 939	41 991	44 594	
	1-4	148 368	150 681	153 826	161 722	169 999	
1132 Övriga icke varaktiga varor <i>Other non-durable goods</i>	1	58 691	58 757	58 900	63 378	63 128	66 045
	2	52 001	53 088	54 345	58 703	59 399	63 103
	3	49 692	50 684	52 583	54 821	55 586	60 535
	4	62 893	63 821	65 552	68 019	71 636	
	1-4	223 277	226 350	231 380	244 921	249 749	
1200 Tjänster <i>Services</i>	1	147 695	153 276	158 592	164 950	171 334	178 164
	2	153 751	159 822	169 414	171 876	180 444	187 220
	3	155 672	160 419	169 678	174 164	183 204	186 278
	4	150 702	155 695	161 891	167 417	173 954	
	1-4	607 820	629 212	659 575	678 407	708 936	
1210 Bostad <i>Gross rents</i>	1	60 377	61 775	64 534	65 409	67 182	69 109
	2	65 367	67 672	70 425	71 450	73 608	75 386
	3	67 423	68 830	71 861	73 070	74 812	76 485
	4	63 294	64 233	67 166	68 794	69 938	
	1-4	256 461	262 510	273 986	278 723	285 540	
1220 Övriga tjänster <i>Other services</i>	1	87 318	91 501	94 058	99 541	104 152	109 055
	2	88 384	92 150	98 989	100 426	106 836	111 834
	3	88 249	91 589	97 817	101 094	108 392	109 793
	4	87 408	91 462	94 725	98 623	104 016	
	1-4	351 359	366 702	385 589	399 684	423 396	
Summa varaktighetsfördelat <i>Total by durability</i>	1	286 395	296 092	303 096	317 296	330 387	342 671
	2	297 575	307 820	323 026	336 254	350 528	364 234
	3	294 970	304 277	321 046	332 165	347 928	357 485
	4	313 140	322 386	336 714	349 507	365 562	
	1-4	1 192 080	1 230 575	1 283 882	1 335 222	1 394 405	

Hushållens konsumtionsutgifter efter varaktighet - Household consumption expenditure by durability

Löpande priser - current prices

Mnkr - SEK million

	kv-q	2003 Mnkr	2004 Mnkr	2005 Mnkr	2006 Mnkr	2007 Mnkr	2008 Mnkr
Hushållens konsumtion i utlandet	1	10 102	11 391	12 105	13 388	14 680	17 438
	2	10 981	12 936	14 153	15 229	16 637	17 669
<i>Direct purchases abroad by residents</i>	3	12 842	13 719	15 049	15 668	17 667	19 280
	4	11 305	12 657	13 726	14 695	16 624	
	1--4	45 230	50 703	55 033	58 980	65 608	
Utländsk konsumtion i Sverige	1	-9 181	-9 188	-11 057	-13 413	-16 120	-15 726
<i>Purchases by non-resident households in Sweden</i>	2	-11 663	-11 905	-14 226	-17 372	-20 075	-17 548
	3	-13 834	-14 593	-17 901	-20 721	-23 185	-25 276
	4	-9 594	-11 456	-13 612	-17 106	-18 217	
	1--4	-44 272	-47 142	-56 796	-68 612	-77 597	
Hushållens totala konsumtionsutgifter	1	287 316	298 295	304 144	317 271	328 947	344 383
	2	296 893	308 851	322 953	334 111	347 090	364 355
<i>Total final consumption expenditures by households</i>	3	293 978	303 403	318 194	327 112	342 410	351 489
	4	314 851	323 587	336 828	347 096	363 969	
	1--4	1 193 038	1 234 136	1 282 119	1 325 590	1 382 416	
Hushållens icke-vinstdrivande organisationer	1	9 670	10 046	10 439	10 681	10 853	11 447
<i>Non-profit institutions serving households</i>	2	11 851	12 294	12 813	13 247	13 288	13 830
	3	9 800	10 148	10 578	10 923	11 058	11 537
	4	11 097	11 502	12 404	12 313	12 521	
	1--4	42 418	43 990	46 234	47 164	47 720	
Total konsumtion	1	296 986	308 341	314 583	327 952	339 800	355 830
<i>Total consumption</i>	2	308 744	321 145	335 766	347 358	360 378	378 185
	3	303 778	313 551	328 772	338 035	353 468	363 026
	4	325 948	335 089	349 232	359 409	376 490	
	1--4	1 235 456	1 278 126	1 328 353	1 372 754	1 430 136	



Hushållens konsumtionsutgifter efter varaktighet - Household consumption expenditure by durability

Fasta priser referensår 2000 - constant prices reference year 2000

Mnkr - SEK million

Volymförändring motsvarande period föregående år, % - change in volume, corresponding period previous year, %

	kv-q	2003		2004		2005		2006		2007		2008	
		Mnkr	%	Mnkr	%	Mnkr	%	Mnkr	%	Mnkr	%	Mnkr	%
1100 Varor Goods	1	130 009	3,7	133 509	2,7	135 980	1,9	142 313	4,7	146 161	2,7	146 734	0,4
	2	137 613	3,8	140 872	2,4	147 325	4,6	155 394	5,5	159 656	2,7	159 938	0,2
	3	134 531	2,9	139 936	4,0	146 982	5,0	151 774	3,3	158 168	4,2	156 627	-1,0
	4	154 397	1,6	159 792	3,5	167 260	4,7	171 937	2,8	178 032	3,6		
	1--4	556 550	2,9	574 109	3,2	597 547	4,1	621 418	4,0	642 017	3,3		
1110 Varaktiga varor Durable goods	1	25 297	7,3	28 028	10,8	29 538	5,4	31 359	6,2	35 975	14,7	35 611	-1,0
	2	30 063	7,8	32 684	8,7	36 425	11,4	38 521	5,8	40 759	5,8	40 757	0,0
	3	27 971	4,8	30 953	10,7	35 326	14,1	36 805	4,2	40 482	10,0	40 017	-1,1
	4	33 232	7,3	36 566	10,1	42 104	15,2	44 273	5,1	48 058	8,7		
	1--4	116 563	6,8	128 231	10,0	143 393	11,8	150 958	5,3	165 274	9,5		
1111 Bilar Motor cars	1	10 117	8,0	11 072	9,4	11 146	0,7	10 065	-9,7	11 875	18,0	10 194	-14,2
	2	12 840	9,7	13 607	6,0	14 956	9,9	14 494	-3,1	14 259	-1,6	12 845	-9,9
	3	10 155	-6,3	11 032	8,6	12 511	13,4	11 546	-7,7	11 801	2,2	10 569	-10,4
	4	12 080	-1,9	12 931	7,1	14 077	8,8	13 198	-6,3	13 650	3,6		
	1--4	45 192	2,2	48 642	7,6	52 690	8,3	49 303	-6,4	51 585	4,6		
1112 Övriga varaktiga varor Other durable goods	1	15 180	6,9	16 969	11,8	18 502	9,0	21 873	18,2	24 655	12,7	26 581	7,8
	2	17 222	6,4	19 106	10,9	21 536	12,7	24 402	13,3	27 204	11,5	29 090	6,9
	3	17 859	12,7	19 993	12,0	22 914	14,6	25 802	12,6	29 608	14,8	30 845	4,2
	4	21 179	13,6	23 715	12,0	28 311	19,6	31 922	12,7	35 637	11,6		
	1--4	71 440	10,1	79 783	11,7	91 263	14,4	103 999	14,0	117 104	12,6		
1120 Delvis varaktiga varor Semi-durable goods	1	21 876	3,8	23 349	6,7	24 307	4,1	26 005	7,0	27 950	7,5	28 674	2,6
	2	24 327	1,4	25 628	5,3	28 040	9,4	30 341	8,2	31 689	4,4	33 494	5,7
	3	25 557	5,9	27 198	6,4	29 191	7,3	30 895	5,8	32 938	6,6	33 483	1,7
	4	29 249	2,7	30 580	4,6	32 925	7,7	35 200	6,9	36 301	3,1		
	1--4	101 009	3,4	106 755	5,7	114 463	7,2	122 441	7,0	128 878	5,3		
1130 Icke varaktiga varor Non-durable goods	1	82 943	2,7	82 643	-0,4	82 902	0,3	85 926	3,6	84 503	-1,7	84 655	0,2
	2	83 334	3,2	82 948	-0,5	83 697	0,9	87 509	4,6	88 542	1,2	87 224	-1,5
	3	81 142	1,5	82 205	1,3	83 426	1,5	85 208	2,1	86 556	1,6	85 001	-1,8
	4	92 224	-0,5	93 340	1,2	93 845	0,6	94 496	0,7	96 362	2,0		
	1--4	339 643	1,6	341 136	0,4	343 870	0,8	353 139	2,7	355 963	0,8		
1131 Livsmedel Food and beverages	1	32 311	0,7	32 362	0,2	33 157	2,5	34 803	5,0	35 764	2,8	36 541	2,2
	2	35 551	4,1	35 256	-0,8	35 654	1,1	38 365	7,6	39 782	3,7	39 385	-1,0
	3	35 100	1,8	36 515	4,0	37 916	3,8	39 084	3,1	40 278	3,1	39 742	-1,3
	4	36 056	2,4	37 755	4,7	38 778	2,7	39 327	1,4	40 247	2,3		
	1--4	139 018	2,3	141 888	2,1	145 505	2,5	151 579	4,2	156 071	3,0		
1132 Övriga icke varaktiga varor Other non-durable goods	1	50 637	4,0	50 297	-0,7	49 820	-0,9	51 249	2,9	49 084	-4,2	48 565	-1,1
	2	47 780	2,6	47 685	-0,2	48 040	0,7	49 228	2,5	48 946	-0,6	48 043	-1,8
	3	46 041	1,2	45 706	-0,7	45 563	-0,3	46 204	1,4	46 415	0,5	45 412	-2,2
	4	56 174	-2,2	55 660	-0,9	55 204	-0,8	55 347	0,3	56 312	1,8		
	1--4	200 632	1,2	199 348	-0,6	198 627	-0,4	202 028	1,7	200 757	-0,6		
1200 Tjänster Services	1	141 486	1,3	144 629	2,2	145 900	0,9	150 209	3,0	155 405	3,5	158 672	2,1
	2	145 334	0,1	148 099	1,9	151 933	2,6	154 179	1,5	159 863	3,7	163 183	2,1
	3	146 346	1,3	147 971	1,1	152 999	3,4	156 368	2,2	161 461	3,3	162 217	0,5
	4	142 015	0,6	144 129	1,5	148 378	2,9	151 658	2,2	155 400	2,5		
	1--4	575 181	0,8	584 828	1,7	599 210	2,5	612 414	2,2	632 129	3,2		
1210 Bostad Gross rents	1	58 199	0,0	58 778	1,0	59 724	1,6	59 956	0,4	61 449	2,5	62 524	1,7
	2	61 556	0,6	62 128	0,9	62 908	1,3	63 589	1,1	64 499	1,4	65 126	1,0
	3	62 518	0,9	62 962	0,7	63 909	1,5	64 719	1,3	65 068	0,5	65 789	1,1
	4	59 200	2,1	59 775	1,0	60 917	1,9	62 156	2,0	62 222	0,1		
	1--4	241 473	0,9	243 643	0,9	247 458	1,6	250 420	1,2	253 238	1,1		
1220 Övriga tjänster Other services	1	83 295	2,2	85 867	3,1	86 191	0,4	90 285	4,7	93 994	4,1	96 189	2,3
	2	83 775	-0,3	85 972	2,6	89 027	3,6	90 593	1,8	95 374	5,3	98 071	2,8
	3	83 826	1,6	85 009	1,4	89 094	4,8	91 661	2,9	96 425	5,2	96 456	0,0
	4	82 798	-0,4	84 338	1,9	87 446	3,7	89 487	2,3	93 173	4,1		
	1--4	333 694	0,8	341 186	2,2	351 758	3,1	362 026	2,9	378 966	4,7		
Summa varaktighetsfördelat Total by durability	1	271 514	2,4	278 160	2,4	281 895	1,3	292 494	3,8	301 551	3,1	305 425	1,3
	2	282 955	1,8	288 976	2,1	299 220	3,5	309 370	3,4	319 345	3,2	323 024	1,2
	3	280 898	2,1	287 895	2,5	299 925	4,2	308 036	2,7	319 476	3,7	318 763	-0,2
	4	296 466	1,1	303 982	2,5	315 669	3,9	323 603	2,5	333 420	3,0		
	1--4	1 131 833	1,9	1 159 013	2,4	1 196 709	3,3	1 233 503	3,1	1 273 792	3,3		

Hushållens konsumtionsutgifter efter varaktighet - Household consumption expenditure by durability

Fasta priser referensår 2000 - constant prices reference year 2000

Mnkr - SEK million

Volymförändring motsvarande period föregående år, % - change in volume, corresponding period previous year, %

	kv-q	2003		2004		2005		2006		2007		2008	
		Mnkr	%	Mnkr	%	Mnkr	%	Mnkr	%	Mnkr	%	Mnkr	%
Hushållens konsumtion i utlandet	1	8 990	-12,8	10 379	15,4	10 978	5,8	11 273	2,7	12 386	9,9	14 186	14,5
	2	9 890	-9,2	11 592	17,2	12 390	6,9	12 763	3,0	13 765	7,8	14 369	4,4
<i>Direct purchases abroad by residents</i>	3	11 545	1,5	12 329	6,8	12 833	4,1	13 243	3,2	14 597	10,2	15 361	5,2
	4	10 337	3,4	11 576	12,0	11 431	-1,3	12 521	9,5	13 658	9,1		
	1-4	40 762	-4,2	45 876	12,5	47 632	3,8	49 800	4,6	54 406	9,2		
Utländsk konsumtion i Sverige	1	-8 731	10,2	-8 880	-1,7	-10 482	-18,0	-12 528	-19,5	-14 766	-17,9	-13 899	5,9
<i>Purchases by non-resident households in Sweden</i>	2	-11 104	4,0	-11 364	-2,3	-13 302	-17,1	-15 827	-19,0	-17 979	-13,6	-14 923	17,0
	3	-13 229	7,6	-13 933	-5,3	-16 742	-20,2	-19 068	-13,9	-20 869	-9,4	-21 566	-3,3
	4	-9 098	4,6	-10 769	-18,4	-12 522	-16,3	-15 602	-24,6	-15 974	-2,4		
	1-4	-42 162	6,6	-44 946	-6,6	-53 048	-18,0	-63 025	-18,8	-69 588	-10,4		
Hushållens totala konsumtionsutgifter	1	271 568	2,2	279 500	2,9	282 277	1,0	291 136	3,1	299 141	2,7	305 825	2,2
	2	281 573	1,6	289 109	2,7	298 247	3,2	306 253	2,7	315 126	2,9	322 555	2,4
<i>Total final consumption expenditures by households</i>	3	279 143	2,5	286 246	2,5	295 989	3,4	302 189	2,1	313 256	3,7	312 677	-0,2
	4	297 747	1,4	304 898	2,4	314 690	3,2	320 703	1,9	331 349	3,3		
	1-4	1 130 031	1,9	1 159 753	2,6	1 191 203	2,7	1 220 281	2,4	1 258 872	3,2		
Hushållens icke-vinstdrivande organisationer	1	8 933	4,6	8 998	0,7	9 094	1,1	9 121	0,3	9 074	-0,5	9 202	1,4
<i>Non-profit institutions serving households</i>	2	10 802	2,7	10 868	0,6	11 066	1,8	11 126	0,5	10 982	-1,3	10 925	-0,5
	3	8 976	3,1	9 032	0,6	9 181	1,6	9 200	0,2	9 176	-0,3	9 107	-0,8
	4	10 032	2,0	10 114	0,8	10 700	5,8	10 331	-3,4	10 182	-1,4		
	1-4	38 743	3,1	39 012	0,7	40 041	2,6	39 778	-0,7	39 414	-0,9		
Total konsumtion	1	280 510	2,3	288 502	2,8	291 375	1,0	300 245	3,0	308 180	2,6	314 984	2,2
<i>Total consumption</i>	2	292 378	1,7	299 971	2,6	309 298	3,1	317 347	2,6	326 034	2,7	333 373	2,3
	3	288 121	2,6	295 273	2,5	305 155	3,3	311 360	2,0	322 367	3,5	321 713	-0,2
	4	307 779	1,4	315 007	2,3	325 402	3,3	331 005	1,7	341 456	3,2		
	1-4	1 168 788	2,0	1 198 753	2,6	1 231 230	2,7	1 259 957	2,3	1 298 037	3,0		



Fasta bruttoinvesteringar, SNI 2002* samt investeringstyp
Gross fixed capital formation, SNI 2002* and type of asset

Löpande priser - current prices

Mnkr - SEK million

	kv-q	2003	2004	2005	2006	2007	2008
		Mnkr	Mnkr	Mnkr	Mnkr	Mnkr	Mnkr
Fast bruttoinvestering i näringslivet och hushållens icke-vinstdrivande organisationer	1	82 913	80 543	90 182	102 423	116 031	124 423
	2	89 826	94 839	107 493	118 677	133 761	142 677
<i>Gross fixed capital formation by producers excluding government non-market producers</i>	3	78 777	85 629	96 532	104 430	112 604	120 779
	4	89 441	99 919	107 807	121 378	131 968	
	1-4	340 957	360 930	402 014	446 908	494 364	
01-05 Jordbruk, skogsbruk, fiske	1	2 457	2 555	2 727	2 812	3 077	3 264
	2	4 603	4 766	4 963	5 310	5 610	5 893
<i>Agriculture, forestry, fishing</i>	3	3 505	3 595	3 772	3 885	4 087	4 298
	4	2 729	2 911	3 190	3 283	3 626	
	1-4	13 294	13 827	14 652	15 290	16 400	
10-14 Mineralutvinningsindustri	1	213	264	615	983	1 420	1 529
<i>Mining and quarrying</i>	2	582	665	1 453	2 019	2 057	3 170
	3	301	419	952	1 445	1 804	2 133
	4	364	539	1 566	1 692	2 383	
	1-4	1 460	1 887	4 586	6 139	7 664	
15-37 Tillverkningsindustri	1	19 125	16 929	19 972	20 015	21 511	21 325
<i>Manufacturing</i>	2	19 830	18 591	20 036	17 745	21 762	22 195
	3	16 877	16 928	17 781	17 136	18 966	19 449
	4	18 836	19 339	21 323	21 911	22 926	
	1-4	74 668	71 787	79 112	76 807	85 165	
40-41 El, gas, värme, vatten inkl.	1	4 009	4 116	4 858	7 125	9 406	9 657
<i>incl. reningsverk</i>	2	4 691	4 941	7 382	9 235	10 163	11 501
90.010 <i>Electricity, gas, water; incl. sewage plants</i>	3	5 355	5 779	8 723	10 120	10 867	13 222
	4	6 679	7 512	9 169	12 022	13 682	
	1-4	20 734	22 348	30 132	38 502	44 118	
45 Byggindustri	1	3 724	3 397	3 672	4 121	5 209	6 948
<i>Construction</i>	2	3 440	3 449	3 749	4 274	3 939	4 744
	3	2 960	3 019	3 261	4 298	4 304	5 870
	4	2 722	3 313	3 579	4 239	4 128	
	1-4	12 846	13 178	14 261	16 932	17 580	
50-52 Parti- och detaljhandel	1	7 031	7 364	7 511	8 562	9 931	11 355
<i>Wholesale and retail trade</i>	2	6 790	7 362	8 301	9 016	9 808	10 992
	3	6 019	6 676	6 679	7 726	7 987	9 147
	4	9 837	11 625	12 384	13 666	15 161	
	1-4	29 677	33 027	34 875	38 970	42 887	
55 Hotell och restaurang	1	916	994	984	1 087	1 163	1 320
<i>Hotels and restaurants</i>	2	1 092	1 219	1 210	1 333	1 391	1 517
	3	1 142	1 291	1 265	1 410	1 454	1 585
	4	1 217	1 412	1 419	1 550	1 632	
	1-4	4 367	4 916	4 878	5 380	5 640	
60-63 Transportföretag	1	7 720	6 470	6 482	6 816	6 892	7 459
<i>Transport</i>	2	6 836	7 863	7 330	9 350	10 034	10 304
	3	5 907	6 375	7 803	7 466	6 647	7 309
	4	7 744	7 634	6 430	7 586	7 313	
	1-4	28 207	28 342	28 045	31 218	30 886	
64 Post och teleföretag	1	4 632	3 754	4 326	3 694	4 169	5 116
<i>Post, telecommunication</i>	2	3 961	3 811	4 877	3 891	4 243	3 901
	3	3 487	3 681	3 766	2 863	2 911	3 590
	4	4 506	5 309	4 124	3 374	3 325	
	1-4	16 586	16 555	17 093	13 822	14 648	
65-67 Kreditinstitut och försäkringsbolag	1	2 818	2 547	3 319	3 698	3 777	3 805
<i>Financial intermediation</i>	2	3 279	2 950	3 892	4 488	4 673	4 562
	3	2 782	2 613	3 449	3 742	4 193	3 817
	4	3 340	3 268	4 380	4 880	4 895	
	1-4	12 219	11 378	15 040	16 808	17 538	
70.2 del Småhus, fritidshus	1	8 224	10 249	11 871	14 710	16 900	17 493
<i>One- and two-family houses</i>	2	10 159	12 481	14 196	16 618	19 071	18 862
	3	9 393	11 571	13 265	14 898	16 597	15 532
	4	9 602	11 617	13 762	16 361	18 165	
	1-4	37 378	45 918	53 094	62 587	70 733	
70 övr Fastighetsförvaltning	1	9 580	9 539	11 268	14 212	16 838	16 920
<i>Other real estate</i>	2	12 381	13 229	15 395	20 523	23 617	25 388
	3	10 052	11 321	13 493	16 460	18 632	19 020
	4	9 593	10 887	12 955	15 936	17 347	
	1-4	41 606	44 976	53 111	67 131	76 434	

Fasta bruttoinvesteringar, SNI 2002* samt investeringstyp
Gross fixed capital formation, SNI 2002* and type of asset

		Mnkr - SEK million						
		kv-q	2003	2004	2005	2006	2007	2008
			Mnkr	Mnkr	Mnkr	Mnkr	Mnkr	Mnkr
Löpande priser - current prices								
71-74	Uthyrning, data och andra företags tjänster	1	7 824	7 915	7 811	9 402	10 218	12 116
		2	7 612	8 696	9 466	9 725	11 572	13 405
	<i>Renting, computer and other business activities</i>	3	6 608	7 852	7 455	7 750	8 544	9 778
		4	7 355	9 574	8 453	9 224	10 557	
		1-4	29 399	34 037	33 185	36 101	40 891	
80-95	Utb., hälsovård, samh. & exkl. pers. tjäns. exkl. ren.verk	1	3 981	3 822	3 931	4 249	4 693	5 247
		2	4 102	4 260	4 586	4 702	5 323	5 702
90.010	<i>Education, health, community, personal service excl. sewage pl.</i>	3	3 802	3 972	4 223	4 763	5 183	5 610
		4	4 220	4 635	4 661	5 306	6 472	
		1-4	16 105	16 689	17 401	19 020	21 671	
Ofördelade		1	659	628	835	937	827	869
<i>Unallocated</i>		2	468	556	657	448	498	541
		3	587	537	645	468	428	419
		4	697	344	412	348	356	
		1-4	2 411	2 065	2 549	2 201	2 109	
Offentliga fasta bruttoinvesteringar		1	13 137	13 214	13 250	14 105	15 210	17 392
		2	17 295	17 730	18 997	19 959	21 250	26 005
<i>Government gross fixed capital formation</i>		3	15 344	15 988	17 140	18 359	20 017	20 593
		4	22 370	23 716	24 484	29 142	30 869	
		1-4	68 146	70 648	73 871	81 565	87 346	
Statliga myndigheter		1	6 912	7 485	7 133	7 673	7 770	9 148
<i>Central government</i>		2	9 139	9 707	10 340	10 904	10 378	12 946
		3	7 682	8 730	8 979	8 861	9 616	9 246
		4	10 609	12 673	12 222	13 905	14 234	
		1-4	34 342	38 595	38 674	41 343	41 998	
Kommunala myndigheter		1	6 225	5 729	6 117	6 432	7 440	8 244
<i>Local government</i>		2	8 156	8 023	8 657	9 055	10 872	13 059
		3	7 662	7 258	8 161	9 498	10 401	11 347
		4	11 761	11 043	12 262	15 237	16 635	
		1-4	33 804	32 053	35 197	40 222	45 348	
Totala fasta bruttoinvesteringar		1	96 050	93 757	103 432	116 528	131 241	141 815
<i>Total gross fixed capital formation</i>		2	107 121	112 569	126 490	138 636	155 011	168 682
		3	94 121	101 617	113 672	122 789	132 621	141 372
		4	111 811	123 635	132 291	150 520	162 837	
		1-4	409 103	431 578	475 885	528 473	581 710	
Efter typ av investering:								
By type of investment:								
Jordbruk, skogsbruk och fiskeprodukter		1	166	147	126	157	159	165
		2	1 207	1 144	1 051	1 315	1 310	1 410
<i>Agriculture, forestry, fishing products</i>		3	351	323	290	361	363	384
		4	167	148	124	154	157	
		1-4	1 891	1 762	1 591	1 987	1 989	
Maskiner och inventarier		1	32 890	30 175	32 874	37 194	41 820	43 176
<i>Machinery and equipment</i>		2	34 260	33 555	39 652	40 088	47 310	49 564
		3	32 715	33 003	37 168	38 480	42 295	45 541
		4	40 295	42 771	47 394	52 087	56 987	
		1-4	140 160	139 504	157 088	167 849	188 412	
Transportmedel		1	12 753	11 311	13 197	14 364	16 360	20 105
<i>Transport equipment</i>		2	10 987	12 367	12 912	15 481	16 725	17 957
		3	7 204	8 359	9 354	11 316	9 601	12 220
		4	8 948	9 107	9 415	11 718	10 963	
		1-4	39 892	41 144	44 878	52 879	53 649	
Bostäder		1	13 106	15 001	17 972	21 799	25 804	25 823
<i>Dwellings</i>		2	14 082	16 593	19 707	23 915	27 098	27 161
		3	13 744	16 621	19 916	23 184	25 591	24 512
		4	13 135	16 101	19 362	22 646	24 041	
		1-4	54 067	64 316	76 957	91 544	102 534	
Övriga byggnader och anläggningar		1	20 906	20 868	21 164	23 540	26 790	30 844
		2	29 143	30 162	32 063	35 571	38 331	46 753
<i>Other buildings and constructions</i>		3	24 837	26 304	27 312	29 509	32 677	36 795
		4	32 945	36 346	34 752	41 249	45 928	
		1-4	107 831	113 680	115 291	129 869	143 726	
Övriga investeringar		1	16 229	16 255	18 099	19 474	20 308	21 702
<i>Other capital formation n.e.c.</i>		2	17 442	18 748	21 105	22 266	24 237	25 837
		3	15 270	17 007	19 632	19 939	22 094	21 920
		4	16 321	19 162	21 244	22 666	24 761	
		1-4	65 262	71 172	80 080	84 345	91 400	

* Standard för svensk näringsgrensindelning (SNI 2002) motsvarar Kind of economic activity (NACE Rev. 1.1) på upp till 4-siffernivå.

* Swedish Standard Industrial Classification (SNI 2002) and corresponds to Kind of economic activity (NACE Rev. 1.1) up to 4-digit level.

Fasta bruttoinvesteringar, SNI 2002* samt investeringstyp
Gross fixed capital formation, SNI 2002* and type of asset

Fasta priser referensår 2000 - constant prices reference year 2000

Mnkr - SEK million

Volymförändring motsvarande period föregående år, % - change in volume, corresponding period previous year, %

	kv-q	2003		2004		2005		2006		2007		2008	
		Mnkr	%	Mnkr	%	Mnkr	%	Mnkr	%	Mnkr	%	Mnkr	%
näringslivet och hushållens	1	78 916	8,1	78 309	-0,8	87 969	12,3	97 188	10,5	109 164	12,3	115 185	5,5
icke-vinstdrivande organisationer	2	85 545	-3,7	90 734	6,1	102 747	13,2	111 911	8,9	123 289	10,2	128 941	4,6
Gross fixed capital formation	3	76 265	1,0	82 761	8,5	91 666	10,8	98 251	7,2	103 787	5,6	107 973	4,0
by producers excluding government non-market producers	4	88 382	4,4	98 696	11,7	103 599	4,9	115 431	11,5	122 402	6,0		
	1--4	329 108	2,2	350 500	6,5	385 981	10,1	422 781	9,5	458 642	8,5		
01-05 Jordbruk, skogsbruk, fiske	1	2 325	12,8	2 393	2,9	2 503	4,6	2 469	-1,3	2 606	5,6	2 649	1,6
	2	4 240	10,9	4 420	4,3	4 524	2,4	4 531	0,2	4 599	1,5	4 692	2,0
Agriculture, forestry, fishing	3	3 270	8,6	3 330	1,8	3 389	1,8	3 322	-2,0	3 358	1,1	3 379	0,6
	4	2 567	11,2	2 696	5,0	2 868	6,4	2 822	-1,6	2 977	5,6		
	1--4	12 402	10,7	12 839	3,5	13 284	3,5	13 144	-1,1	13 540	3,0		
10-14 Mineralutvinningsindustri	1	198	-31,6	249	25,7	577	131,7	891	54,5	1 286	44,4	1 348	4,8
Mining and quarrying	2	537	-30,0	605	12,7	1 311	116,6	1 787	36,3	1 792	0,3	2 683	49,7
	3	282	-27,6	390	38,3	871	123,3	1 313	50,7	1 609	22,6	1 836	14,1
	4	343	12,0	502	46,3	1 402	179,4	1 509	7,9	2 057	36,7		
	1--4	1 360	-22,3	1 746	28,4	4 161	138,3	5 500	32,2	6 744	22,6		
15-37 Tillverkningsindustri	1	18 550	-3,2	16 884	-9,0	20 100	19,0	19 436	-3,3	21 328	9,7	20 961	-1,7
Manufacturing	2	19 205	6,9	18 286	-4,8	19 874	8,7	17 747	-10,7	21 488	21,1	21 620	0,6
	3	16 657	1,3	16 912	1,5	17 546	3,8	17 141	-2,3	18 922	10,4	18 774	-0,8
	4	18 812	6,9	19 494	3,6	20 860	7,0	21 568	3,4	22 160	2,8		
	1--4	73 224	2,9	71 576	-2,2	78 380	9,5	75 892	-3,2	83 898	10,5		
40-41 El, gas, värme, vatten inkl. inkl reningsverk	1	3 751	6,8	3 847	2,6	4 398	14,3	6 127	39,3	7 983	30,3	7 784	-2,5
90.010 Electricity, gas, water; incl. sewage plants	2	4 388	3,2	4 534	3,3	6 554	44,6	7 837	19,6	8 424	7,5	9 055	7,5
	3	5 014	24,4	5 237	4,5	7 623	45,6	8 574	12,5	8 926	4,1	10 186	14,1
	4	6 276	15,7	6 782	8,0	7 888	16,3	10 108	28,1	10 912	8,0		
	1--4	19 429	12,8	20 400	5,0	26 463	29,7	32 646	23,4	36 245	11,0		
45 Byggindustri	1	3 526	32,7	3 167	-10,2	3 409	7,7	3 721	9,2	4 702	26,4	6 077	29,2
Construction	2	3 259	9,3	3 207	-1,6	3 458	7,8	3 882	12,3	3 532	-9,0	4 134	17,1
	3	2 793	11,3	2 792	0,0	2 980	6,7	3 915	31,4	3 830	-2,2	5 069	32,3
	4	2 579	10,7	3 050	18,3	3 246	6,4	3 840	18,3	3 625	-5,6		
	1--4	12 157	16,0	12 216	0,5	13 093	7,2	15 358	17,3	15 689	2,2		
50-52 Parti- och detaljhandel	1	6 629	23,1	7 571	14,2	7 977	5,4	8 962	12,4	10 448	16,6	11 877	13,7
Wholesale and retail trade	2	6 702	6,0	7 549	12,6	8 789	16,4	9 645	9,7	10 283	6,6	11 447	11,3
	3	6 281	8,0	7 014	11,7	7 052	0,5	8 270	17,3	8 409	1,7	9 491	12,9
	4	10 666	5,0	12 909	21,1	13 428	3,9	14 928	11,2	16 178	8,4		
	1--4	30 278	9,4	35 043	15,7	37 246	6,3	41 805	12,2	45 318	8,4		
55 Hotell och restaurang	1	895	10,9	991	10,7	984	-0,7	1 066	8,4	1 157	8,5	1 284	11,0
Hotels and restaurants	2	1 071	9,1	1 207	12,7	1 201	-0,5	1 316	9,6	1 358	3,2	1 465	7,9
	3	1 116	10,5	1 263	13,2	1 229	-2,7	1 372	11,7	1 393	1,6	1 472	5,7
	4	1 210	10,4	1 386	14,5	1 364	-1,5	1 487	9,0	1 542	3,7		
	1--4	4 292	10,2	4 847	12,9	4 778	-1,4	5 241	9,7	5 450	4,0		
60-63 Transportföretag	1	7 966	107,3	6 953	-12,7	7 012	0,9	7 262	3,6	7 298	0,5	7 821	7,2
Transport	2	6 688	-34,9	7 833	17,1	7 388	-5,7	9 378	26,9	9 963	6,2	10 065	1,0
	3	5 897	-10,3	6 507	10,3	7 779	19,5	7 444	-4,3	6 552	-12,0	7 003	6,9
	4	7 388	8,5	7 456	0,0	6 267	-15,6	7 444	18,2	7 112	-4,2		
	1--4	27 939	0,7	28 749	2,9	28 446	-1,1	31 528	10,8	30 925	-1,9		
64 Post och teleföretag	1	4 649	-4,8	3 713	-20,1	4 310	16,1	3 624	-15,9	4 073	12,4	4 866	19,5
Post, telecommunication	2	3 979	-28,6	3 743	-5,9	4 798	28,2	3 808	-20,6	4 088	7,4	3 685	-9,9
	3	3 499	-33,0	3 678	5,1	3 708	0,8	2 834	-23,6	2 816	-0,6	3 408	21,0
	4	4 542	-22,8	5 273	16,1	4 027	-23,5	3 301	-18,0	3 160	-4,2		
	1--4	16 669	-22,7	16 407	-1,6	16 843	2,7	13 567	-19,5	14 137	4,2		
65-67 Kreditinstitut och försäkringsbolag	1	2 722	1,7	2 629	-3,4	3 493	32,9	3 881	11,1	4 026	3,7	3 983	-1,1
Financial intermediation	2	3 305	7,7	3 141	-5,0	4 173	32,8	4 962	18,9	5 132	3,4	4 952	-3,5
	3	2 787	19,4	2 739	-1,7	3 667	33,9	4 076	11,1	4 521	10,9	4 038	-10,7
	4	3 506	22,3	3 625	3,5	4 904	35,3	5 602	14,4	5 564	-0,9		
	1--4	12 320	12,5	12 134	-1,5	16 237	33,8	18 521	14,1	19 243	3,9		
70.2 del Småhus, fritidshus	1	7 398	6,6	8 877	20,0	9 876	11,3	11 747	18,9	13 002	10,7	13 148	1,1
One- and two-family houses	2	8 986	8,3	10 567	17,6	11 533	9,1	13 046	13,1	14 365	10,1	13 921	-3,1
	3	8 389	9,9	9 867	17,6	10 786	9,3	11 690	8,4	12 573	7,6	11 520	-8,4
	4	8 622	12,5	9 851	14,2	11 150	13,2	12 691	13,8	13 617	7,3		
	1--4	33 395	9,4	39 162	17,3	43 345	10,7	49 174	13,4	53 557	8,9		
70 övr Fastighetsförvaltning	1	8 394	-7,7	8 237	-1,9	9 707	17,8	11 888	22,5	13 246	11,4	13 285	0,3
Other real estate	2	10 808	-3,2	11 353	5,0	13 101	15,4	16 851	28,6	18 683	10,9	19 328	3,5
	3	8 738	-7,7	9 772	11,8	11 389	16,6	13 339	17,1	14 627	9,7	14 327	-2,1
	4	8 334	-3,7	9 440	13,2	10 836	14,8	12 759	17,8	13 524	6,0		
	1--4	36 274	-5,5	38 802	7,0	45 033	16,1	54 837	21,8	60 080	9,6		

Fasta bruttoinvesteringar, SNI 2002* samt investeringstyp
Gross fixed capital formation, SNI 2002* and type of asset

Fasta priser referensår 2000 - constant prices reference year 2000

Mnkr - SEK million

Volymförändring motsvarande period föregående år, % - change in volume, corresponding period previous year, %

	kv-q	2003		2004		2005		2006		2007		2008	
		Mnkr	%	Mnkr	%	Mnkr	%	Mnkr	%	Mnkr	%	Mnkr	%
71-74 Uthyrning, data och andra företags tjänster <i>Renting, computer and other business activities</i>	1	7 608	6,2	8 459	11,2	8 752	3,5	10 430	19,2	11 644	11,6	13 784	18,4
	2	7 796	-10,9	9 389	20,4	10 605	13,0	11 146	5,1	13 120	17,7	15 413	17,5
	3	7 139	4,7	8 671	21,5	8 319	-4,1	8 933	7,4	9 783	9,5	11 136	13,8
	4	8 316	-0,2	11 094	33,5	9 537	-14,2	10 638	11,5	12 063	13,4		
1-4	30 859	-0,7	37 613	21,9	37 213	-1,1	41 147	10,6	46 610	13,3			
80-95 Utb., hälsovård, samh. & exkl. pers. tjäns. exkl. ren.verk 90.010 <i>Education, health, community, personal service excl. sewage pl.</i>	1	3 922	2,0	3 882	-1,0	4 055	4,4	4 323	6,6	4 862	12,5	5 362	10,3
	2	4 063	-2,4	4 290	5,6	4 672	8,9	4 798	2,7	5 390	12,3	5 826	8,1
	3	3 795	0,4	4 018	5,9	4 296	6,9	4 896	14,0	5 276	7,8	5 668	7,4
	4	4 216	-1,3	4 682	11,0	4 699	0,4	5 398	14,8	6 548	21,2		
1-4	15 996	-0,4	16 872	5,5	17 722	5,0	19 415	9,6	22 076	13,7			
Ofördelade <i>Unallocated</i>	1	585	0,6	532	-9,0	694	30,4	756	9,0	644	-14,9	649	0,8
	2	410	-3,7	469	14,3	543	15,9	356	-34,5	378	6,3	391	3,4
	3	511	15,0	452	-11,5	532	17,7	368	-30,7	320	-12,9	296	-7,6
	4	606	-4,1	294	-51,7	346	17,7	275	-20,5	269	-2,3		
1-4	2 112	1,4	1 747	-17,3	2 115	21,1	1 755	-17,0	1 611	-8,2			
Offentliga fasta bruttoinvesteringar <i>Government gross fixed capital formation</i>	1	12 205	7,5	12 400	1,6	12 049	-2,8	12 398	2,9	12 916	4,2	14 086	9,1
	2	15 987	-0,3	16 204	1,4	17 075	5,4	17 336	1,5	17 592	1,5	20 414	16,0
	3	14 191	-4,0	14 379	1,3	15 257	6,1	15 674	2,7	16 289	3,9	15 587	-4,3
	4	20 751	-8,7	21 346	2,9	21 761	1,9	25 106	15,4	25 389	1,1		
1-4	63 134	-2,7	64 329	1,9	66 142	2,8	70 514	6,6	72 186	2,4			
Statliga myndigheter <i>Central government</i>	1	6 498	20,0	7 236	11,4	6 570	-9,2	6 781	3,2	6 551	-3,4	7 337	12,0
	2	8 553	11,6	9 036	5,6	9 423	4,3	9 531	1,1	8 558	-10,2	10 043	17,3
	3	7 206	-1,3	7 923	9,9	8 088	2,1	7 531	-6,9	7 730	2,6	6 794	-12,1
	4	10 012	-11,8	11 507	14,9	10 959	-4,8	11 988	9,5	11 665	-2,8		
1-4	32 269	1,7	35 702	10,6	35 040	-1,9	35 831	2,3	34 504	-3,7			
Kommunala myndigheter <i>Local government</i>	1	5 714	-3,7	5 188	-9,2	5 489	5,8	5 627	2,5	6 376	13,3	6 758	6,0
	2	7 441	-11,0	7 185	-3,4	7 667	6,7	7 819	2,0	9 040	15,6	10 378	14,8
	3	6 987	-6,6	6 476	-7,3	7 182	10,9	8 143	13,4	8 559	5,1	8 807	2,9
	4	10 739	-5,7	9 872	-8,1	10 809	9,5	13 107	21,2	13 710	4,6		
1-4	30 881	-6,9	28 721	-7,0	31 147	8,4	34 696	11,4	37 685	8,6			
Totala fasta bruttoinvesteringar <i>Total gross fixed capital formation</i>	1	91 129	8,0	90 727	-0,4	99 928	10,1	109 427	9,5	121 814	11,3	129 042	5,9
	2	101 552	-3,1	106 936	5,3	119 757	12,0	129 108	7,8	140 620	8,9	149 272	6,2
	3	90 451	0,1	97 101	7,4	106 843	10,0	113 799	6,5	119 922	5,4	123 258	2,8
	4	109 111	1,6	119 964	9,9	125 224	4,3	140 439	12,2	147 568	5,1		
1-4	392 243	1,4	414 728	5,7	451 752	8,9	492 773	9,1	529 924	7,5			
Efter typ av investering: By type of investment:		1											
Jordbruk, skogsbruk och fiskeprodukter <i>Agriculture, forestry, fishing products</i>	2	164	36,4	147	-10,2	126	-14,0	158	25,8	148	-6,1	148	0,0
	3	1 046	17,1	1 073	2,6	1 003	-6,6	1 110	10,7	1 048	-5,6	1 140	8,8
	4	317	22,9	311	-2,0	280	-9,9	321	14,6	307	-4,5	322	5,0
	1-4	161	39,5	145	-12,6	125	-14,4	148	19,2	142	-4,0		
		1 688	21,5	1 676	-0,7	1 534	-8,5	1 737	13,3	1 645	-5,3		
Maskiner och inventarier <i>Machinery and equipment</i>	1	33 570	3,3	33 346	-0,7	37 383	12,1	41 143	10,1	47 500	15,5	48 920	3,0
	2	35 854	-2,4	36 924	3,0	44 928	21,7	45 687	1,7	53 677	17,5	56 415	5,1
	3	35 192	1,9	36 500	3,7	41 035	12,4	43 309	5,5	47 674	10,1	50 488	5,9
	4	44 713	8,3	49 198	10,0	52 907	7,5	59 278	12,1	64 341	8,5		
1-4	149 329	2,9	155 968	4,4	176 253	13,0	189 417	7,5	213 192	12,6			
Transportmedel <i>Transport</i>	1	12 876	91,2	11 337	-12,0	13 353	17,8	14 271	6,9	16 240	13,8	19 859	22,3
	2	10 607	-15,3	11 750	10,8	12 427	5,8	14 728	18,5	15 758	7,0	17 066	8,3
	3	7 004	0,7	8 007	14,3	8 793	9,8	10 602	20,6	8 902	-16,0	11 366	27,7
	4	8 559	3,2	8 608	-0,4	8 892	3,8	11 177	24,9	10 402	-5,9		
1-4	39 046	12,3	39 702	1,7	43 465	9,5	50 778	16,8	51 302	1,0			
Bostäder <i>Dwellings</i>	1	11 426	2,6	12 763	11,7	14 958	17,2	17 585	17,6	19 774	12,4	19 792	0,1
	2	12 255	5,5	14 011	14,3	16 197	15,6	19 041	17,6	20 942	10,0	20 498	-2,1
	3	12 020	5,9	14 056	16,9	16 226	15,4	18 224	12,3	19 663	7,9	18 344	-6,7
	4	11 515	7,5	13 667	18,7	15 672	14,7	17 633	12,5	18 437	4,6		
1-4	47 216	5,4	54 497	15,4	63 053	15,7	72 483	15,0	78 816	8,7			
Övriga byggnader och anläggningar <i>Other buildings and constructions</i>	1	18 776	1,2	18 279	-2,6	17 857	-2,3	19 088	6,9	20 758	8,7	22 531	8,5
	2	25 762	-4,4	25 765	0,0	26 638	3,4	28 194	5,8	28 753	2,0	32 917	14,5
	3	21 990	-6,5	22 422	2,0	22 673	1,1	23 200	2,3	24 218	4,4	25 104	3,7
	4	29 139	-9,7	30 857	5,9	28 694	-7,0	32 335	12,7	33 909	4,9		
1-4	95 667	-5,5	97 323	1,7	95 862	-1,5	102 817	7,3	107 638	4,7			
Övriga investeringar <i>Other capital formation n.e.c.</i>	1	14 694	-3,3	14 976	1,9	16 610	10,9	17 490	5,3	18 126	3,6	18 608	2,7
	2	15 918	-1,4	17 185	8,0	19 018	10,7	20 261	6,5	21 370	5,5	21 943	2,7
	3	13 853	1,8	15 580	12,5	17 844	14,5	18 118	1,5	19 418	7,2	18 597	-4,2
	4	14 925	3,2	17 437	16,8	19 255	10,4	20 347	5,7	21 138	3,9		
1-4	59 390	0,0	65 178	9,7	72 727	11,6	76 216	4,8	80 052	5,0			



* Standard för svensk näringsgrensindelning (SNI 2002) motsvarar Kind of economic activity (NACE Rev. 1.1) på upp till 4-siffrnivå.

* Swedish Standard Industrial Classification (SNI 2002) and corresponds to Kind of economic activity (NACE Rev. 1.1) up to 4-digit level.

**BNP fördelad på inkomstkomponenter och sektorsvis fördelning av inkomster, transfereringar och sparande
GDP by income components and distribution by sector of income, transfers and saving**

	Mnkr - SEK million				
	2003	2004	2005	2006	2007
Löpande priser - current prices					
Totala ekonomin - Total economy					
1 BNP till marknadspris-GDP at market prices	2 515 150	2 624 964	2 735 218	2 900 790	3 061 449
2 Kapitalförslitning-Consumption of fixed capital	317 792	322 829	336 152	354 045	374 323
3 Löhner och soc.avg.-Compensation of employees	1 407 694	1 450 708	1 500 028	1 557 349	1 674 424
4 Skatter på produktion-Taxes on production incl. imports	425 930	438 890	460 532	493 999	521 936
5 Subventioner-Subsidies	43 074	44 752	54 631	53 383	55 375
6 Driftsöverskott/sammansatt förv.innk., netto-Operating surplus/ mixed income, net (1-2-3-4+5)	406 808	457 289	493 137	548 780	546 141
Företag inklusive ofördelade poster - Corporations including unallocated items					
1 Driftsöverskott, netto-Operating surplus, net	201 127	253 631	282 244	318 767	309 359
2 Kapitalinkomst, netto-Property income, net	7 642	-33 035	-56 961	-6 571	-7 875
3 Primärinkomstsaldo-Balance of primary incomes (1+2)	208 769	220 596	225 283	312 196	301 484
4 Transfereringsnetto-Current transfers, net	16 194	-12 528	-27 355	-26 312	-13 791
5 Just. för hush:s sparande i tjänste- och premiepensioner-Adj. for the change in net equity of households in pension funds reserves	67 160	66 097	74 229	79 935	95 412
6 Sparande-Saving (3+4-5)	157 803	141 971	123 699	205 949	192 281
7 Kapitaltransf., netto-Capital transfers, net	6 016	5 018	13 250	-11 746	3 474
8 Fast bruttoinvestering-Gross fixed capital formation	280 488	290 765	323 074	357 660	395 013
9 Lagerinvestering-Changes in inventories	5 528	-3 282	-3 871	-1 010	20 166
10 Kapitalförslitning-Consumption of fixed capital	226 013	227 010	235 557	248 078	262 521
11 Anskaffn. mark, netto-Acquisit. of non-prod. non-financial assets, net	939	1 577	2 395	1 083	-31
12 Finansiellt sparande-Net lending (6+7-8-9+10-11)	102 877	84 939	50 908	84 548	43 128
Den konsoliderade offentliga sektorn - General government consolidated					
1 Driftsöverskott, netto-Operating surplus, net	-1 739	-1 233	-2 750	-3 595	-6 113
2 Skatter på produktion-Taxes on production incl. imports	417 020	431 607	452 345	485 032	515 634
3 Subventioner-Subsidies	37 457	36 232	42 149	43 107	44 975
4 Kapitalinkomst, netto-Property income, net	-5 924	2 003	12 684	13 087	21 579
5 Primärinkomstsaldo-Balance of primary incomes (1+2-3+4)	371 900	396 145	420 130	451 417	486 125
6 Transfereringsnetto-Current transfers, net	318 836	349 068	394 011	420 168	463 850
7 Disponibel inkomst-Disposable income (5+6)	690 736	745 213	814 141	871 585	949 975
8 Just. för hush:s sparande i tjänste- och premiepensioner-Adj. for the change in net equity of households in pension funds reserves	8 107	9 084	8 937	9 267	10 419
9 Konsumtionsutgift-Final consumption expenditure	691 709	702 537	722 697	762 458	792 820
10 Sparande-Saving (7-8-9)	-9 080	33 592	82 507	99 860	146 736
11 Kapitaltransf., netto-Capital transfers, net	-4 404	-2 798	-10 372	-8 167	-7 108
12 Fast bruttoinvestering-Gross fixed capital formation	74 000	77 119	81 427	88 658	94 734
13 Lagerinvestering-Changes in inventories	-67	-21	146	46	243
14 Kapitalförslitning-Consumption of fixed capital	54 618	56 084	58 189	60 988	64 398
15 Anskaffn. mark, netto-Acquisit. of non-prod. non-financial assets, net	-3 723	-5 155	-6 693	-6 167	-5 489
16 Finansiellt sparande-Net lending (10+11-12-13+14-15)	-29 076	14 935	55 444	70 144	114 538
Hushåll och dess icke-vinstdrivande organisationer (HIO) - Households and non-profit institutions serving households (NPISH)					
1 Löhner och koll.avg.-Compensation of employees	1 405 812	1 448 919	1 498 627	1 555 984	1 672 411
2 Driftsöverskott, netto-Operating surplus, net	64 475	56 586	56 376	63 500	63 921
3 Sammansatt förv.innk. netto-Mixed income, net	142 945	148 305	157 267	170 108	178 974
4 Kapitalinkomst, netto-Property income, net	26 115	25 831	37 260	42 082	44 449
5 Primärinkomstsaldo-Balance of primary incomes (1+2+3+4)	1 639 347	1 679 641	1 749 530	1 831 674	1 959 755
6 Transfereringsnetto-Current transfers, net	-356 681	-369 615	-407 509	-431 988	-488 441
7 Disponibel inkomst-Disposable income (5+6)	1 282 666	1 310 026	1 342 021	1 399 686	1 471 314
8 Just. för hush:s sparande i tjänste- och premiepensioner-Adj. for the change in net equity of households in pension funds reserves	75 267	75 181	83 166	89 202	105 831
9 Konsumtionsutgift-Final consumption expenditure	1 235 456	1 278 126	1 328 353	1 372 754	1 430 136
10 Sparande-Saving (7+8-9)	122 477	107 081	96 834	116 134	147 009
11 Kapitaltransf., netto-Capital transfers, net	-1 500	-1 864	-380	409	982
12 Fast bruttoinvestering-Gross fixed capital formation	54 615	63 694	71 384	82 155	91 963
13 Lagerinvestering-Changes in inventories	1 701	1 614	-849	967	1 278
14 Investering i värdeföremål-Investments in valuables	510	484	369	248	219
15 Kapitalförslitning-Consumption of fixed capital	37 161	39 735	42 406	44 979	47 404
16 Anskaffn. mark, netto-Acquisit. of non-prod. non-financial assets, net	2 784	3 578	4 298	5 084	5 520
17 Finansiellt sparande-Net lending (10+11-12-13+14-15)	98 528	75 582	63 658	73 068	96 415
Utlandstransaktioner för samtliga inhemska sektorer - External transactions					
1 Utrikessaldo för v o tj-External balance of goods and services	171 210	213 928	212 488	236 854	234 877
2 Löhner, netto-Compensation of employees, net	-1 882	-1 789	-1 401	-1 365	-2 013
3 Skatter på produktion-Taxes on production incl. imports	-8 910	-7 283	-8 187	-8 967	-6 302
4 Subventioner-Subsidies	5 617	8 520	12 482	10 276	10 400
5 Kapitalinkomst, netto-Property income, net	27 833	-5 201	-7 017	48 598	58 153
6 Transfereringsnetto-Current transfers, net	-21 651	-33 075	-40 853	-38 132	-38 382
7 Bytesbalans-Current external balance (1+2+3+4+5+6)	172 217	175 100	167 512	247 264	256 733
8 Kapitaltransf., netto-Capital transfers, net	112	356	2 498	-19 504	-2 652
9 Finansiellt sparande-Net lending (7+8)	172 329	175 456	170 010	227 760	254 081



BNP från produktionssidan, efter näringsgren SNI 2002*, kalenderkorrigerad
GDP: production approach, by industrial classification SNI 2002*, working-day adjusted

Fasta priser referensår 2000 - constant prices reference year 2000

Mnkr - SEK million

Volymförändring motsvarande period föregående år, % - change in volume, corresponding period previous year, %

	kv-q	2003 Mnkr	%	2004 Mnkr	%	2005 Mnkr	%	2006 Mnkr	%	2007 Mnkr	%	2008 Mnkr	%
BNP till marknadspris	1	591 275	3,2	606 895	2,6	623 911	2,8	650 428	4,3	668 028	2,7	680 730	1,9
GDP at market prices	2	613 909	1,1	639 095	4,1	657 661	2,9	692 179	5,2	713 981	3,1	719 410	0,8
	3	546 286	2,3	568 185	4,0	589 208	3,7	616 843	4,7	630 880	2,3	630 608	0,0
	4	630 320	1,7	651 768	3,4	675 975	3,7	703 952	4,1	722 724	2,7		
Produktskatter	1	71 749	0,4	73 677	2,7	76 452	3,8	79 518	4,0	80 896	1,7	81 468	0,7
Taxes on products	2	77 574	2,0	79 648	2,7	83 803	5,2	85 347	1,8	87 836	2,9	89 363	1,7
	3	75 599	2,8	76 937	1,8	78 955	2,6	82 607	4,6	83 363	0,9	82 968	-0,5
	4	85 176	1,6	86 168	1,2	88 893	3,2	92 405	4,0	95 079	2,9		
Produktsubventioner	1	2 801	-9,6	3 103	10,8	3 128	0,8	3 302	5,6	3 163	-4,2	2 790	-11,8
Subsidies on products	2	2 851	2,8	2 995	5,1	2 912	-2,8	2 785	-4,4	2 668	-4,2	2 033	-23,8
	3	3 269	6,1	2 945	-9,9	2 955	0,3	3 143	6,4	3 011	-4,2	2 656	-11,8
	4	3 432	1,5	3 414	-0,5	3 417	0,1	3 845	12,5	3 685	-4,2		
Näringslivets förädlingsvärde till baspris	1	405 498	4,2	419 593	3,5	434 503	3,6	458 908	5,6	475 127	3,5	486 154	2,3
Value added at basic prices, market producers	2	424 334	1,2	446 597	5,2	461 901	3,4	494 073	7,0	512 848	3,8	518 283	1,1
	3	386 965	2,7	407 738	5,4	427 327	4,8	451 386	5,6	464 492	2,9	464 990	0,1
	4	433 159	2,1	455 288	5,1	475 030	4,3	500 056	5,3	517 094	3,4		
01-45 Varuproducenter	1	163 444	6,0	169 659	3,8	176 981	4,3	185 980	5,1	192 625	3,6	195 488	1,5
Producers of goods	2	166 345	2,4	181 520	9,1	185 096	2,0	200 063	8,1	206 270	3,1	206 492	0,1
	3	146 339	5,0	158 717	8,5	167 647	5,6	178 011	6,2	181 218	1,8	181 369	0,1
	4	168 893	-1,9	185 014	9,5	189 724	2,5	197 320	4,0	203 012	2,9		
01-05 Jordbruk, skogsbruk, fiske	1	10 395	-0,7	10 709	3,0	10 883	1,6	13 384	23,0	13 528	1,1	14 006	3,5
Agriculture, forestry, fishing	2	10 527	0,5	11 456	8,8	10 449	-8,8	13 908	33,1	13 737	-1,2	14 342	4,4
	3	10 235	3,6	11 094	8,4	10 326	-6,9	12 867	24,6	12 360	-3,9	12 689	2,7
	4	10 663	0,5	11 708	9,8	11 046	-5,7	11 638	5,4	11 492	-1,3		
10-14 Mineralutvinningsindustri	1	1 140	5,9	1 158	1,6	1 340	15,7	1 163	-13,2	1 258	8,2	1 163	-7,6
Mining and quarrying	2	1 260	5,1	1 263	0,2	1 099	-13,0	1 063	-3,3	1 039	-2,3	1 175	13,1
	3	1 256	12,8	1 320	5,1	1 069	-19,0	932	-12,8	1 014	8,8	1 056	4,1
	4	1 375	18,6	1 402	2,0	1 063	-24,2	986	-7,2	1 053	6,8		
15-37 Tillverkningsindustri	1	121 469	8,8	126 166	3,9	131 832	4,5	141 543	7,4	146 572	3,6	147 299	0,5
Manufacturing	2	123 605	2,1	137 394	11,2	138 852	1,1	151 857	9,4	157 230	3,5	154 989	-1,4
	3	109 141	8,3	117 927	8,1	125 791	6,7	138 183	9,9	139 635	1,1	138 972	-0,5
	4	121 660	1,8	134 219	10,3	142 471	6,1	152 429	7,0	155 713	2,2		
15-16 Livsmedels-, dryckesvaru- o tobaksindustri	1	8 346	-1,8	8 231	-1,4	7 985	-3,0	8 363	4,7	8 409	0,6	8 593	2,2
Food products, beverage and tobacco industry	2	8 974	3,5	8 743	-2,6	8 808	0,7	9 474	7,6	10 440	10,2	10 423	-0,2
	3	9 084	3,4	7 916	-12,9	8 407	6,2	9 328	11,0	9 400	0,8	9 002	-4,2
	4	8 291	-6,3	8 266	-0,3	9 063	9,6	9 731	7,4	8 183	-15,9		
20-22 Trävaru-, massa, pappers o grafisk ind	1	21 722	7,3	21 267	-2,1	20 802	-2,2	21 485	3,3	22 352	4,0	21 750	-2,7
Ind for wood products	2	22 524	3,8	23 404	3,9	22 397	-4,3	23 464	4,8	23 733	1,1	21 801	-8,1
pulp, paper, publishers	3	20 725	9,7	20 542	-0,9	20 454	-0,4	21 466	4,9	21 227	-1,1	19 268	-9,2
	4	22 362	4,1	22 043	-1,4	20 947	-5,0	21 763	3,9	22 022	1,2		
23-25 Ind för petroleum, kemigummi- o plastprodukter	1	21 214	10,2	19 141	-9,8	21 346	11,5	24 790	16,1	23 217	-6,3	22 330	-3,8
Ind for petroleum, chemical, rubber, plastics	2	20 021	-3,9	20 665	3,2	22 309	8,0	24 825	11,3	24 596	-0,9	24 008	-2,4
	3	18 607	5,5	18 839	1,2	20 602	9,4	23 581	14,5	21 943	-6,9	22 067	0,6
	4	19 002	2,8	20 202	6,3	22 634	12,0	23 859	5,4	24 043	0,8		
28-35 Metall-, maskin- och transportmedelsindustri	1	58 105	11,7	66 059	13,7	70 760	7,1	76 216	7,7	82 746	8,6	85 256	3,0
Ind for metal, machinery, transport equip	2	59 624	3,9	72 077	20,9	72 967	1,2	81 606	11,8	84 121	3,1	86 473	2,8
	3	50 641	13,3	59 602	17,7	65 830	10,4	72 780	10,6	75 703	4,0	77 289	2,1
	4	60 181	4,1	70 693	17,5	76 798	8,6	83 068	8,2	85 285	2,7		

BNP från produktionssidan, efter näringsgren SNI 2002*, kalenderkorrigerad
GDP: production approach, by industrial classification SNI 2002*, working-day adjusted

Fasta priser referensår 2000 - constant prices reference year 2000

Mnkr - SEK million

Volymförändring motsvarande period föregående år, % - change in volume, corresponding period previous year, %

	kv-q	2003		2004		2005		2006		2007		2008	
		Mnkr	%	Mnkr	%	Mnkr	%	Mnkr	%	Mnkr	%	Mnkr	%
40-41 El, gas, värme, vatten inkl. inkl reningsverk 90.010 Electricity, gas, water; incl. sewage plants	1	14 141	-5,3	14 822	4,8	15 671	5,7	14 164	-9,6	13 766	-2,8	13 623	-1,0
	2	9 763	-5,5	10 380	6,3	11 238	8,3	10 063	-10,5	10 529	4,6	10 571	0,4
	3	7 761	-3,8	9 067	16,8	9 654	6,5	7 779	-19,4	8 590	10,4	8 694	1,2
	4	12 419	-6,1	13 890	11,8	13 400	-3,5	11 582	-13,6	11 912	2,8		
45 Byggindustri Construction	1	17 427	4,8	17 559	0,8	18 309	4,3	19 470	6,3	21 276	9,3	22 518	5,8
	2	21 204	8,8	21 730	2,5	23 645	8,8	25 289	7,0	25 968	2,7	27 179	4,7
	3	18 594	-5,5	19 850	6,8	21 442	8,0	21 720	1,3	22 153	2,0	22 373	1,0
	4	23 459	-14,6	24 909	6,2	24 236	-2,7	25 059	3,4	26 530	5,9		
50-95 Tjänsteproducenter Producers of services	1	242 110	3,1	250 156	3,3	257 654	3,0	273 236	6,0	282 837	3,5	290 764	2,8
	2	257 814	0,4	265 555	3,0	277 199	4,4	294 343	6,2	306 712	4,2	312 095	1,8
	3	241 056	1,3	249 675	3,6	260 457	4,3	274 213	5,3	283 961	3,6	284 417	0,2
	4	263 921	4,7	270 508	2,5	285 282	5,5	302 281	6,0	313 382	3,7		
50-52 Parti- och detaljhandel Wholesale and retail trade	1	55 124	10,8	57 842	4,9	60 599	4,8	63 677	5,1	66 135	3,9	68 200	3,1
	2	60 739	7,5	64 254	5,8	66 236	3,1	68 838	3,9	72 618	5,5	74 596	2,7
	3	56 150	4,7	60 174	7,2	63 220	5,1	63 438	0,3	65 621	3,4	67 049	2,2
	4	64 419	4,7	68 357	6,1	71 636	4,8	74 946	4,6	77 329	3,2		
55 Hotell och restaurang Hotels and restaurants	1	7 379	0,7	7 384	0,1	7 521	1,9	7 724	2,7	7 947	2,9	7 918	-0,4
	2	7 651	-2,7	7 728	1,0	8 147	5,4	8 050	-1,2	8 239	2,3	8 485	3,0
	3	7 710	-5,1	7 599	-1,4	7 982	5,0	8 003	0,3	7 768	-2,9	7 584	-2,4
	4	6 799	0,7	6 684	-1,7	6 894	3,1	7 336	6,4	7 588	3,4		
60-64 Transport och kommunikation Transport and communication	1	35 244	-1,7	36 130	2,5	36 922	2,2	38 395	4,0	38 855	1,2	39 696	2,2
	2	36 986	-2,6	37 839	2,3	40 038	5,8	42 228	5,5	43 426	2,8	43 155	-0,6
	3	33 583	2,9	35 310	5,1	38 029	7,7	39 807	4,7	41 387	4,0	40 542	-2,0
	4	36 575	0,6	37 473	2,5	40 821	8,9	42 017	2,9	42 168	0,4		
65-67 Kreditinstitut och för- säkringsbolag Financial intermediation	1	21 670	-1,6	22 741	4,9	23 287	2,4	25 095	7,8	26 630	6,1	27 451	3,1
	2	21 826	0,2	22 508	3,1	24 387	8,3	26 713	9,5	27 998	4,8	27 285	-2,5
	3	21 703	4,1	22 162	2,1	23 745	7,1	25 362	6,8	27 575	8,7	27 527	-0,2
	4	23 566	7,9	24 476	3,9	26 828	9,6	28 488	6,2	29 227	2,6		
70-74 Fastigheter, företags- tjänster Real estate, business activities	1	100 179	2,1	103 765	3,6	107 030	3,1	114 108	6,6	119 106	4,4	121 805	2,3
	2	108 929	-1,0	111 826	2,7	115 944	3,7	125 167	8,0	129 913	3,8	132 533	2,0
	3	100 938	0,1	103 497	2,5	105 962	2,4	114 550	8,1	118 461	3,4	117 853	-0,5
	4	108 663	6,1	110 342	1,5	114 589	3,8	123 547	7,8	129 979	5,2		
70 Fastighetsförvaltning Real estate activities	1	50 437	4,3	49 958	-0,9	49 427	-1,1	50 857	2,9	51 166	0,6	52 108	1,8
	2	55 343	0,1	53 613	-3,1	53 182	-0,8	55 659	4,7	56 334	1,2	56 606	0,5
	3	55 603	-2,7	54 801	-1,4	54 539	-0,5	55 513	1,8	56 104	1,1	57 135	1,8
	4	51 872	4,1	49 342	-4,9	50 976	3,3	52 889	3,8	55 047	4,1		
71-74 Uthyrings- och företagsservicefirmor Renting and business service companies	1	49 671	0,0	53 731	8,2	57 801	7,6	62 503	8,1	67 172	7,5	70 032	4,3
	2	54 413	-1,7	58 928	8,3	62 880	6,7	70 992	12,9	75 371	6,2	76 253	1,2
	3	45 099	3,4	48 330	7,2	50 951	5,4	58 571	15,0	61 851	5,6	59 932	-3,1
	4	57 210	7,9	60 766	6,2	63 350	4,3	70 720	11,6	75 525	6,8		
80-85 Utbildning, hälso- och sjukvård, omsorg Education, health and social work	1	12 935	4,6	12 770	-1,3	12 882	0,9	13 790	7,0	13 760	-0,2	14 862	8,0
	2	12 924	-2,8	12 730	-1,5	13 013	2,2	13 207	1,5	13 624	3,2	14 654	7,6
	3	11 344	-4,2	11 300	-0,4	11 708	3,6	12 381	5,7	12 298	-0,7	12 987	5,6
	4	13 505	0,4	13 132	-2,8	13 514	2,9	14 204	5,1	14 871	4,7		
90-95 Samh. och pers. exkl. tjänster exkl ren.verk 90.010 Community, social and personal service excl. sewage plants	1	9 801	0,9	9 709	-0,9	9 996	3,0	10 806	8,1	10 927	1,1	11 192	2,4
	2	9 164	-1,9	9 285	1,3	9 909	6,7	10 674	7,7	11 411	6,9	11 486	0,7
	3	9 531	-3,5	9 580	0,5	9 903	3,4	10 589	6,9	11 197	5,7	11 168	-0,3
	4	10 358	6,4	10 193	-1,6	11 165	9,5	11 883	6,4	12 149	2,2		
Förädlingsvärde i hushållens icke-vinstdrivande organisationer Value added, NPISH	1	6 940	3,4	7 101	2,3	7 141	0,6	7 247	1,5	7 199	-0,7	7 298	1,4
	2	8 376	1,3	8 566	2,3	8 730	1,9	8 801	0,8	8 667	-1,5	8 664	0,0
	3	7 009	1,8	7 163	2,2	7 252	1,2	7 320	0,9	7 299	-0,3	7 252	-0,6
	4	7 803	0,7	8 023	2,8	8 440	5,2	8 215	-2,7	8 067	-1,8		
Förädlingsvärde i offentliga myndigheter Value added, government	1	109 833	1,1	110 055	0,2	109 337	-0,7	109 926	0,5	110 346	0,4	110 797	0,4
	2	105 493	0,0	106 747	1,2	106 368	-0,4	106 380	0,0	107 437	1,0	106 774	-0,6
	3	80 560	0,5	80 254	-0,4	80 328	0,1	81 004	0,8	81 480	0,6	81 126	-0,4
	4	107 620	0,3	107 116	-0,5	108 908	1,7	109 757	0,8	109 295	-0,4		
Stat och socialförsäkring Central government and social authorities	1	29 065	3,2	29 492	1,5	29 067	-1,4	29 045	-0,1	29 200	0,5	28 773	-1,5
	2	29 804	2,5	30 339	1,8	29 735	-2,0	29 670	-0,2	29 909	0,8	29 662	-0,8
	3	23 104	0,6	23 173	0,3	22 873	-1,3	23 094	1,0	23 200	0,5	22 605	-2,6
	4	27 943	0,8	27 659	-1,0	27 894	0,8	28 225	1,2	27 308	-3,2		
Kommuner Local authorities	1	80 796	0,4	80 591	-0,3	80 298	-0,4	80 904	0,8	81 171	0,3	82 007	1,0
	2	75 652	-0,9	76 392	1,0	76 618	0,3	76 662	0,1	77 477	1,1	77 084	-0,5
	3	57 489	0,5	57 120	-0,6	57 470	0,6	57 923	0,8	58 291	0,6	58 534	0,4
	4	79 671	0,1	79 441	-0,3	80 986	1,9	81 508	0,6	81 938	0,5		



* Standard för svensk näringsgrensindelning (SNI 2002) motsvarar Kind of economic activity (NACE Rev. 1.1) på upp till 4-siffrnivå.

* Swedish Standard Industrial Classification (SNI 2002) and corresponds to Kind of economic activity (NACE Rev. 1.1) up to 4-digit level.

Arbetade timmar, efter SNI 2002*, kalenderkorrigerad - Hours worked by SNI 2002*, working-day adjusted

10 000-tals timmar - 10 000 hours

Volymförändring motsvarande period föregående år, % - change in volume, corresponding period previous year, %

	kv-q	2003		2004		2005		2006		2007		2008	
		10 000	%	10 000	%	10 000	%	10 000	%	10 000	%	10 000	%
Totalt antal arbetade timmar	1	180 704	-0,7	179 214	-0,8	177 918	-0,7	180 585	1,5	186 275	3,2	189 907	1,9
Total hours worked	2	186 094	-1,7	186 473	0,2	186 928	0,2	189 415	1,3	197 126	4,1	201 816	2,4
	3	146 895	-1,5	146 759	-0,1	147 285	0,4	150 692	2,3	155 288	3,0	156 192	0,6
	4	183 630	-0,6	181 983	-0,9	183 842	1,0	188 403	2,5	195 386	3,7		
Näringslivet	1	122 560	-1,4	120 324	-1,8	119 857	-0,4	121 964	1,8	126 976	4,1	130 443	2,7
Market producers and	2	130 233	-2,4	129 717	-0,4	130 480	0,6	132 215	1,3	138 933	5,1	143 987	3,6
producers for own final use	3	105 106	-2,2	104 946	-0,2	105 769	0,8	108 248	2,3	112 284	3,7	113 533	1,1
	4	127 321	-0,9	125 898	-1,1	127 345	1,1	130 583	2,5	136 909	4,8		
01-45 Varuproducenter	1	53 725	-2,6	52 293	-2,7	52 096	-0,4	51 604	-0,9	53 380	3,4	54 752	2,6
Producers of goods	2	56 404	-3,1	55 174	-2,2	55 249	0,1	55 112	-0,2	57 309	4,0	59 377	3,6
	3	42 996	-3,6	42 786	-0,5	42 296	-1,1	43 007	1,7	43 927	2,1	43 892	-0,1
	4	50 617	-3,4	49 854	-1,5	49 607	-0,5	49 892	0,6	51 578	3,4		
01-05 Jordbruk, skogsbruk,	1	6 417	-5,4	6 399	-0,3	6 138	-4,1	5 869	-4,4	5 985	2,0	6 207	3,7
fiske	2	6 873	-7,8	6 676	-2,9	6 345	-5,0	6 189	-2,5	6 432	3,9	6 500	1,1
Agriculture, forestry,	3	5 324	-6,8	5 227	-1,8	4 978	-4,8	4 843	-2,7	5 069	4,7	5 008	-1,2
fishing	4	5 080	-9,2	5 081	0,0	4 829	-5,0	4 630	-4,1	4 807	3,8		
10-14 Mineralutvinningsindustri	1	461	7,0	444	-3,7	449	1,1	448	-0,2	468	4,5	492	5,1
Mining and quarrying	2	349	9,4	330	-5,4	339	2,7	348	2,7	369	6,0	388	5,1
	3	357	5,6	342	-4,2	335	-2,0	332	-0,9	341	2,7	355	4,1
	4	362	-1,9	363	0,3	381	5,0	379	-0,5	391	3,2		
15-37 Tillverkningsindustri	1	35 777	-2,0	34 373	-3,9	33 936	-1,3	33 356	-1,7	34 155	2,4	34 651	1,5
Manufacturing	2	34 756	-2,4	33 670	-3,1	33 352	-0,9	32 630	-2,2	33 528	2,8	34 468	2,8
	3	26 726	-3,5	26 449	-1,0	25 933	-2,0	26 009	0,3	26 347	1,3	26 184	-0,6
	4	33 737	-2,9	33 027	-2,1	32 464	-1,7	32 466	0,0	33 126	2,0		
40-41 El, gas, värme, vatten	1	1 282	9,7	1 369	6,8	1 398	2,1	1 488	6,4	1 507	1,3	1 402	-7,0
inkl. inkl reningsverk	2	1 286	4,8	1 352	5,1	1 395	3,2	1 408	0,9	1 448	2,8	1 417	-2,1
90.010 Electricity, gas, water;	3	1 162	9,5	1 181	1,6	1 156	-2,1	1 219	5,4	1 264	3,7	1 283	1,5
incl. sewage plants	4	1 556	8,4	1 665	7,0	1 553	-6,7	1 568	1,0	1 675	6,8		
45 Bygginndustri	1	9 760	-4,9	9 723	-0,4	10 075	3,6	10 510	4,3	11 314	7,6	11 975	5,8
Construction	2	12 969	-4,2	12 994	0,2	13 784	6,1	14 297	3,7	15 372	7,5	16 597	8,0
	3	9 857	-3,4	10 028	1,7	10 348	3,2	10 927	5,6	11 217	2,7	11 498	2,5
	4	9 833	-3,7	9 822	-0,1	10 493	6,8	10 880	3,7	11 528	6,0		
50-95 Tjänsteproducenter	1	68 914	-0,3	68 047	-1,3	67 874	-0,3	70 424	3,8	73 684	4,6	75 713	2,8
Producers of services	2	73 772	-1,9	74 553	1,1	75 243	0,9	77 155	2,5	81 592	5,8	84 604	3,7
	3	61 788	-1,2	61 829	0,1	63 116	2,1	64 966	2,9	68 083	4,8	69 262	1,7
	4	76 692	0,8	75 897	-1,0	77 569	2,2	80 596	3,9	85 321	5,9		
50-52 Parti- och detaljhandel	1	21 048	-0,7	20 698	-1,7	20 755	0,3	21 177	2,0	21 872	3,3	22 701	3,8
Wholesale and retail	2	21 802	-0,9	21 696	-0,5	22 145	2,1	22 192	0,2	23 377	5,3	23 975	2,6
trade	3	21 135	1,3	21 076	-0,3	21 735	3,1	21 948	1,0	22 991	4,8	23 264	1,2
	4	24 033	3,3	23 707	-1,4	24 431	3,1	25 101	2,7	26 521	5,7		
55 Hotell och restaurang	1	5 111	4,1	5 070	-0,8	4 930	-2,8	5 246	6,4	5 559	6,0	5 622	1,1
Hotels and restaurants	2	4 888	0,0	4 976	1,8	5 066	1,8	5 119	1,0	5 550	8,4	5 652	1,8
	3	4 208	-1,1	4 254	1,1	4 246	-0,2	4 493	5,8	4 805	6,9	4 900	2,0
	4	4 926	4,0	4 887	-0,8	4 884	-0,1	5 047	3,3	5 424	7,5		
60-64 Transport och	1	10 734	-0,8	10 457	-2,6	10 354	-1,0	10 628	2,6	10 907	2,6	10 865	-0,4
kommunikation	2	11 712	-3,2	11 601	-0,9	11 666	0,6	11 630	-0,3	11 845	1,8	12 189	2,9
Transport and	3	10 364	-3,5	10 211	-1,5	10 275	0,6	10 374	1,0	10 463	0,9	10 532	0,7
communication	4	12 240	-1,8	11 936	-2,5	11 958	0,2	12 253	2,5	12 733	3,9		
65-67 Kreditinstitut och för-	1	3 287	-4,3	3 340	1,6	3 371	0,9	3 510	4,1	3 716	5,9	3 767	1,4
säkringsbolag	2	3 480	-8,4	3 523	1,2	3 548	0,7	3 704	4,4	3 786	2,2	3 955	4,5
Financial intermediation	3	2 608	-8,0	2 575	-1,3	2 610	1,4	2 664	2,1	2 777	4,2	2 856	2,8
	4	4 136	-5,8	4 131	-0,1	4 136	0,1	4 351	5,2	4 548	4,5		
70-74 Fastigheter, företags-	1	18 948	-1,6	18 755	-1,0	18 365	-2,1	19 425	5,8	20 803	7,1	21 402	2,9
tjänster	2	21 007	-3,0	21 479	2,2	21 351	-0,6	22 426	5,0	24 261	8,2	25 428	4,8
Real estate, business	3	15 160	-2,6	15 355	1,3	15 626	1,8	16 454	5,3	17 667	7,4	18 104	2,5
activities	4	21 011	-0,1	21 143	0,6	21 746	2,9	22 838	5,0	24 343	6,6		
80-85 Utbildning, hälso- och	1	5 592	4,2	5 589	-0,1	5 688	1,8	5 986	5,2	6 316	5,5	6 683	5,8
sjukvård, omsorg	2	5 790	1,1	5 979	3,3	6 123	2,4	6 465	5,6	6 898	6,7	7 482	8,5
Education, health and	3	4 550	-0,5	4 559	0,2	4 655	2,1	4 938	6,1	5 280	6,9	5 422	2,7
social work	4	6 270	1,0	6 205	-1,0	6 357	2,4	6 737	6,0	7 247	7,6		

Arbetade timmar, efter SNI 2002*, kalenderkorrigerad - *Hours worked by SNI 2002*, working-day adjusted*

10 000-tals timmar - 10 000 hours

Volymförändring motsvarande period föregående år, % - change in volume, corresponding period previous year, %

	kv-q	2003		2004		2005		2006		2007		2008	
		10 000	%	10 000	%	10 000	%	10 000	%	10 000	%	10 000	%
90-95 Samh. och pers.	1	4 143	1,0	4 144	0,0	4 338	4,7	4 486	3,4	4 538	1,2	4 609	1,6
exkl. tjänster exkl ren.verk	2	4 912	1,1	5 144	4,7	5 303	3,1	5 353	0,9	5 538	3,5	5 829	5,3
90.010 Community, social and personal service	3	3 598	0,2	3 641	1,2	3 794	4,2	3 988	5,1	4 035	1,2	4 101	1,6
excl. sewage plants	4	4 055	2,9	3 985	-1,7	4 144	4,0	4 325	4,4	4 485	3,7		
Hushållens icke-vinstdrivande organisationer	1	4 762	-2,3	4 976	4,5	4 842	-2,7	5 062	4,5	4 989	-1,4	5 096	2,1
NPISH	2	4 287	-4,0	4 476	4,4	4 383	-2,1	4 607	5,1	4 511	-2,1	4 487	-0,5
	3	3 720	-3,8	3 890	4,6	3 800	-2,3	3 970	4,5	3 953	-0,4	3 923	-0,8
	4	3 905	-4,2	4 086	4,6	4 146	1,5	4 149	0,1	4 084	-1,6		
Offentliga myndigheter	1	53 385	1,1	53 927	1,0	53 193	-1,4	53 611	0,8	54 359	1,4	54 361	0,0
Government	2	51 559	0,3	52 254	1,3	52 069	-0,4	52 550	0,9	53 679	2,1	53 365	-0,6
	3	38 083	0,9	37 947	-0,4	37 732	-0,6	38 481	2,0	39 049	1,5	38 699	-0,9
	4	52 391	0,3	51 989	-0,8	52 341	0,7	53 657	2,5	54 379	1,3		
Stat och socialförsäkring	1	10 239	2,8	10 226	-0,1	9 959	-2,6	9 897	-0,6	9 942	0,5	9 731	-2,1
Central government and social security funds	2	10 564	1,3	10 610	0,4	10 295	-3,0	10 171	-1,2	10 328	1,5	10 377	0,5
	3	7 696	0,2	7 575	-1,6	7 378	-2,6	7 462	1,1	7 457	-0,1	7 225	-3,1
	4	9 822	0,2	9 695	-1,3	9 642	-0,5	9 757	1,2	9 454	-3,1		
Kommuner	1	43 150	0,7	43 704	1,3	43 238	-1,1	43 726	1,1	44 426	1,6	44 630	0,5
Local authorities	2	40 958	0,0	41 619	1,6	41 770	0,4	42 359	1,4	43 330	2,3	42 983	-0,8
	3	30 400	1,0	30 383	-0,1	30 361	-0,1	31 023	2,2	31 594	1,8	31 482	-0,4
	4	42 563	0,3	42 291	-0,6	42 695	1,0	43 895	2,8	44 923	2,3		



* Standard för svensk näringsgrensindelning (SNI 2002) motsvarar Kind of economic activity (NACE Rev. 1.1) på upp till 4-siffernivå.

* Swedish Standard Industrial Classification (SNI 2002) and corresponds to Kind of economic activity (NACE Rev. 1.1) up to 4-digit level.

BNP från användningssidan, försörjningsbalans, säsongrensad
GDP: expenditure approach, seasonally adjusted

Fasta priser referensår 2000 - constant prices reference year 2000

Mnkr - SEK million

Volymförändring föregående period, procent - change in volume, previous period, percent

	kv-q	2 003 Mnkr	%	2 004 Mnkr	%	2 005 Mnkr	%	2 006 Mnkr	%	2 007 Mnkr	%	2 008 Mnkr	%
BNP till marknadspris <i>GDP at market prices</i>	1	591 794	0,7	607 811	1,2	626 990	0,6	655 937	1,5	676 700	0,5	688 511	0,0
	2	590 603	-0,2	614 518	1,1	631 480	0,7	662 770	1,0	682 809	0,9	687 837	-0,1
	3	596 476	1,0	618 399	0,6	639 486	1,3	669 157	1,0	685 452	0,4	687 178	-0,1
	4	600 769	0,7	622 987	0,7	646 498	1,1	673 121	0,6	688 186	0,4		
Import av varor och tjänster <i>Import of goods and services</i>	1	223 968	1,7	233 638	0,6	248 381	-1,5	272 465	0,9	299 740	2,0	325 443	1,9
	2	226 909	1,3	245 165	4,9	257 205	3,6	279 459	2,6	304 526	1,6	322 827	-0,8
	3	229 229	1,0	247 054	0,8	264 022	2,7	283 974	1,6	315 570	3,6	324 752	0,6
	4	232 291	1,3	252 194	2,1	269 989	2,3	293 958	3,5	319 261	1,2		
Import av varor <i>Imports of goods</i>	1	165 230	2,2	173 974	1,4	185 617	-1,0	203 104	0,6	225 943	1,4	243 331	1,4
	2	168 234	1,8	182 046	4,6	192 931	3,9	208 808	2,8	227 007	0,5	243 445	0,0
	3	169 298	0,6	186 957	2,7	197 759	2,5	213 709	2,3	237 574	4,7	246 173	1,1
	4	171 498	1,3	187 418	0,2	201 981	2,1	222 771	4,2	239 881	1,0		
Import av tjänster <i>Import of services</i>	1	59 556	0,6	59 459	-0,8	63 382	0,3	69 561	2,6	74 494	2,7	80 586	0,6
	2	59 554	0,0	64 675	8,8	65 061	2,6	70 419	1,2	77 473	4,0	79 893	-0,9
	3	60 070	0,9	60 849	-5,9	66 939	2,9	71 181	1,1	79 083	2,1	80 256	0,5
	4	59 920	-0,2	63 173	3,8	67 802	1,3	72 539	1,9	80 133	1,3		
Summa tillgång <i>Total resources</i>	1	819 399	2,0	844 938	2,3	867 219	-0,8	932 047	1,5	978 347	1,3	1 002 332	0,0
	2	813 945	-0,7	858 328	1,6	900 177	3,8	936 605	0,5	981 030	0,3	1 024 035	2,2
	3	825 479	1,4	867 375	1,1	907 367	0,8	957 301	2,2	1 005 003	2,4	1 014 391	-0,9
	4	826 318	0,1	873 986	0,8	918 243	1,2	965 732	0,9	1 002 244	-0,3		
Konsumtionsutgifter <i>Final consumption expenditure</i>	1	440 752	-0,1	449 286	0,8	453 088	0,2	466 220	0,7	475 284	0,7	482 463	0,1
	2	441 729	0,2	449 014	-0,1	458 536	1,2	467 514	0,3	476 785	0,3	484 577	0,4
	3	445 010	0,7	450 488	0,3	460 175	0,4	469 741	0,5	480 606	0,8	484 521	0,0
	4	445 664	0,1	452 369	0,4	463 121	0,6	472 119	0,5	481 939	0,3		
Hushåll inklusive icke- vinstdrivande organisationer <i>Household and NPISH</i>	1	289 842	0,0	297 644	1,0	303 850	0,6	312 576	0,4	320 934	1,0	327 817	0,2
	2	291 090	0,4	298 675	0,3	306 759	1,0	314 011	0,5	323 401	0,8	329 075	0,4
	3	293 018	0,7	300 244	0,5	309 188	0,8	315 461	0,5	326 441	0,9	329 769	0,2
	4	294 675	0,6	302 021	0,6	311 261	0,7	317 732	0,7	327 078	0,2		
Offentlig konsumtion <i>General government</i>	1	151 022	0,0	151 451	0,1	150 321	-0,3	153 904	1,0	155 147	0,0	155 770	0,2
	2	150 861	-0,1	150 877	-0,4	151 745	0,9	154 075	0,1	154 814	-0,2	156 735	0,6
	3	151 650	0,5	150 713	-0,1	151 477	-0,2	154 928	0,6	154 925	0,1	157 431	0,4
	4	151 303	-0,2	150 710	0,0	152 359	0,6	155 126	0,1	155 524	0,4		
Statliga myndigheter <i>Central government</i>	1	44 374	1,2	44 302	-0,4	43 459	-0,8	43 191	1,2	43 346	-0,2	42 897	-0,4
	2	44 403	0,1	44 165	-0,3	43 106	-0,8	43 414	0,5	43 132	-0,5	42 918	0,0
	3	44 590	0,4	43 974	-0,4	42 658	-1,0	43 558	0,3	42 764	-0,9	43 155	0,6
	4	44 489	-0,2	43 812	-0,4	42 673	0,0	43 429	-0,3	43 048	0,7		
Kommunala myndigheter <i>Local government</i>	1	106 765	-0,2	107 104	0,2	107 000	0,1	110 517	0,9	111 657	0,1	112 708	0,3
	2	106 623	-0,1	106 696	-0,4	108 518	1,4	110 494	0,0	111 553	-0,1	113 480	0,7
	3	107 105	0,5	106 770	0,1	108 738	0,2	111 131	0,6	112 022	0,4	113 685	0,2
	4	106 888	-0,2	106 840	0,1	109 583	0,8	111 514	0,3	112 385	0,3		
Fast bruttoinvestering <i>Gross fixed capital formation</i>	1	99 093	2,3	99 552	1,1	109 647	1,3	118 702	3,1	130 026	1,5	136 838	1,4
	2	96 962	-2,2	102 072	2,5	112 414	2,5	121 470	2,3	131 562	1,2	138 362	1,1
	3	97 708	0,8	104 815	2,7	114 576	1,9	124 518	2,5	133 421	1,4	139 097	0,5
	4	98 480	0,8	108 289	3,3	115 114	0,5	128 084	2,9	134 915	1,1		
Lagerinvestering <i>Changes in inventories</i>	1	2 357 ..		-2 249 ..		199 ..		-289 ..		5 820 ..		270 ..	
	2	1 836 ..		-1 586 ..		-181 ..		-217 ..		1 705 ..		6 245 ..	
	3	1 683 ..		1 819 ..		-6 112 ..		2 553 ..		9 149 ..		3 602 ..	
	4	-28 ..		1 356 ..		4 171 ..		-478 ..		3 246	
Inhemsk slutlig användning* <i>Gross domestic final expenditure*</i>	1	542 613	0,3	546 296	0,4	566 047	0,7	582 628	0,3	608 299	1,5	622 837	0,2
	2	541 225	-0,3	550 684	0,8	568 984	0,5	592 166	1,6	613 312	0,8	628 581	0,9
	3	545 324	0,8	557 693	1,3	569 821	0,1	597 879	1,0	623 727	1,7	624 810	-0,6
	4	544 230	-0,2	562 019	0,8	580 968	2,0	599 395	0,3	621 422	-0,4		

BNP från användningssidan, försörjningsbalans, säsongrensad
GDP: expenditure approach, seasonally adjusted

Fasta priser referensår 2000 - constant prices reference year 2000

Mnkr - SEK million

Volymförändring föregående period, procent - change in volume, previous period, percent

	kv-q	2 003		2 004		2 005		2 006		2 007		2 008	
		Mnkr	%	Mnkr	%	Mnkr	%	Mnkr	%	Mnkr	%	Mnkr	%
Export av varor och tjänster	1	270 971	2,4	296 790	4,6	312 637	-0,9	348 167	1,9	371 760	0,9	393 742	1,3
<i>Export of goods and services</i>	2	275 415	1,6	312 259	5,2	323 469	3,5	351 971	1,1	376 982	1,4	389 892	-1,0
	3	281 559	2,2	306 692	-1,8	338 994	4,8	361 694	2,8	380 804	1,0	393 960	1,0
	4	283 652	0,7	315 543	2,9	341 767	0,8	368 595	1,9	388 581	2,0		
Export av varor	1	207 666	2,1	226 351	4,3	236 725	-1,0	257 509	2,4	270 299	-1,1	286 746	1,8
<i>Exports of goods</i>	2	211 921	2,0	239 165	5,7	245 972	3,9	259 389	0,7	270 712	0,2	284 164	-0,9
	3	216 848	2,3	233 425	-2,4	254 345	3,4	269 332	3,8	274 886	1,5	286 851	0,9
	4	217 054	0,1	239 112	2,4	251 553	-1,1	273 245	1,5	281 728	2,5		
Export av tjänster	1	63 461	3,6	70 127	5,5	74 921	-0,9	90 052	0,5	100 990	5,5	105 941	-0,1
<i>Export of services</i>	2	63 731	0,4	73 392	4,7	78 278	4,5	91 252	1,3	104 310	3,3	104 980	-0,9
	3	65 089	2,1	73 965	0,8	84 156	7,5	92 069	0,9	105 077	0,7	106 369	1,3
	4	66 448	2,1	75 580	2,2	89 639	6,5	95 714	4,0	106 082	1,0		
Summa användning	1	819 399	2,0	844 938	2,3	867 219	-0,8	932 047	1,5	978 347	1,3	1 002 332	0,0
<i>Total uses</i>	2	813 945	-0,7	858 328	1,6	900 177	3,8	936 605	0,5	981 030	0,3	1 024 035	2,2
	3	825 479	1,4	867 375	1,1	907 367	0,8	957 301	2,2	1 005 003	2,4	1 014 391	-0,9
	4	826 318	0,1	873 986	0,8	918 243	1,2	965 732	0,9	1 002 244	-0,3		



* Inhemsk slutlig användning=konsumtionsutgifter+bruttoinvesteringar
Gross domestic final consumption=final consumption expenditures+gross capital formation

BNP från produktionsidan, efter näringsgren SNI 2002*, säsongrensad
GDP: production approach, by industrial classification SNI 2002*, seasonally adjusted

Fasta priser referensår 2000 - constant prices reference year 2000

Mnkr - SEK million

Volymförändring föregående period, procent - change in volume, previous period, percent

		2 003		2 004		2 005		2 006		2 007		2 008		
		kv-q	Mnkr	%	Mnkr	%	Mnkr	%	Mnkr	%	Mnkr	%	Mnkr	%
BNP till marknadspris GDP at market prices		1	591 794	0,7	607 811	1,2	626 990	0,6	655 937	1,5	676 700	0,5	688 511	0,0
		2	590 603	-0,2	614 518	1,1	631 480	0,7	662 770	1,0	682 809	0,9	687 837	-0,1
		3	596 476	1,0	618 399	0,6	639 486	1,3	669 157	1,0	685 452	0,4	687 178	-0,1
		4	600 769	0,7	622 987	0,7	646 498	1,1	673 121	0,6	688 186	0,4		
Produktskatter Taxes on products		1	76 763	-0,2	78 390	0,3	80 927	1,2	84 097	1,3	86 255	0,5	87 196	-0,1
		2	77 291	0,7	78 680	0,4	81 990	1,3	84 451	0,4	86 644	0,5	87 427	0,3
		3	77 852	0,7	79 386	0,9	82 184	0,2	85 530	1,3	86 981	0,4	87 329	-0,1
		4	78 192	0,4	79 974	0,7	83 002	1,0	85 799	0,3	87 294	0,4		
Produktsubventioner Subsidies on products		1	2 977	-3,4	3 148	0,9	3 098	0,5	3 246	3,6	3 215	-3,1	3 035	-0,7
		2	3 064	2,9	3 129	-0,6	3 125	0,9	3 252	0,2	3 137	-2,4	2 367	-22,0
		3	3 158	3,1	3 050	-2,5	3 108	-0,5	3 315	1,9	3 083	-1,7	2 581	9,0
		4	3 120	-1,2	3 083	1,1	3 132	0,8	3 317	0,1	3 057	-0,8		
Näringslivets förädlingsvärde till baspris Value added at basic prices, market producers		1	409 820	0,9	424 364	1,8	441 212	0,5	467 494	2,0	486 517	0,7	496 190	0,0
		2	408 364	-0,4	430 607	1,5	444 912	0,8	473 877	1,4	491 471	1,0	496 551	0,1
		3	413 595	1,3	433 943	0,8	453 080	1,8	478 825	1,0	494 135	0,5	497 351	0,2
		4	417 049	0,8	439 123	1,2	458 332	1,2	482 929	0,9	496 097	0,4		
01-45 Varuproducenter Producers of goods		1	160 782	0,3	168 521	4,1	176 940	-0,7	186 634	1,9	194 145	1,0	196 260	-0,2
		2	159 101	-1,0	173 584	3,0	177 152	0,1	189 975	1,8	195 663	0,8	196 393	0,1
		3	162 701	2,3	174 040	0,3	181 548	2,5	191 792	1,0	195 994	0,2	197 315	0,5
		4	161 824	-0,5	178 103	2,3	183 123	0,9	192 249	0,2	196 579	0,3		
01-05 Jordbruk, skogsbruk, fiske Agriculture, forestry, fishing		1	10 361	-0,8	10 850	2,3	10 927	-2,9	12 974	16,6	12 976	1,9	13 098	1,3
		2	10 378	0,2	11 241	3,6	10 692	-2,2	13 216	1,9	12 760	-1,7	13 154	0,4
		3	10 567	1,8	11 129	-1,0	10 766	0,7	13 163	-0,4	12 871	0,9	13 179	0,2
		4	10 605	0,4	11 256	1,1	11 125	3,3	12 728	-3,3	12 932	0,5		
10-14 Mineralutvinningsindustri Mining and quarrying		1	1 212	4,3	1 248	-3,4	1 252	-3,3	1 036	-2,3	1 088	4,8	1 094	-1,2
		2	1 250	3,1	1 291	3,4	1 152	-8,0	1 046	1,0	1 070	-1,7	1 122	2,6
		3	1 276	2,1	1 308	1,3	1 107	-3,9	1 023	-2,2	1 098	2,6	1 118	-0,4
		4	1 292	1,3	1 295	-1,0	1 060	-4,2	1 038	1,5	1 107	0,8		
15-37 Tillverkningsindustri Manufacturing		1	118 304	1,9	124 679	3,7	131 679	-0,2	142 401	2,7	148 902	0,5	149 148	-0,4
		2	116 104	-1,9	129 628	4,0	132 248	0,4	144 961	1,8	150 330	1,0	148 765	-0,3
		3	120 761	4,0	128 973	-0,5	135 924	2,8	147 895	2,0	149 557	-0,5	149 600	0,6
		4	120 276	-0,4	131 959	2,3	138 610	2,0	148 229	0,2	149 821	0,2		
15-16 Livsmedels-, dryckes- varu- o tobaksindustri Food products, beverage and tobacco industry		1	8 592	-1,1	8 406	0,9	8 346	1,2	9 027	2,0	9 403	-0,2	9 555	21,0
		2	8 590	0,0	8 310	-1,1	8 461	1,4	9 088	0,7	9 618	2,3	9 475	-0,8
		3	9 204	7,1	8 204	-1,3	8 619	1,9	9 372	3,1	9 588	-0,3	9 361	-1,2
		4	8 328	-9,5	8 246	0,5	8 846	2,6	9 419	0,5	7 894	-17,7		
20-22 Trävaru-, massa, pappers o grafisk ind Ind for wood products pulp, paper, publishers		1	21 712	3,4	21 701	-1,1	21 294	-2,2	21 716	2,4	22 415	1,0	21 515	-2,2
		2	21 389	-1,5	22 152	2,1	21 089	-1,0	22 015	1,4	22 497	0,4	20 963	-2,6
		3	22 059	3,1	21 573	-2,6	21 366	1,3	22 263	1,1	22 242	-1,1	20 721	-1,2
		4	21 951	-0,5	21 779	1,0	21 212	-0,7	22 192	-0,3	22 006	-1,1		
23-25 Ind för petroleum, kemi- gummi- o plastprodukter Ind for petroleum, che- mical, rubber, plastics		1	20 297	4,5	18 849	-3,7	20 838	2,4	24 285	6,2	23 592	-1,6	22 985	-1,6
		2	19 152	-5,6	19 812	5,1	21 370	2,6	23 985	-1,2	23 750	0,7	23 130	0,6
		3	19 829	3,5	19 839	0,1	21 822	2,1	24 810	3,4	23 088	-2,8	23 389	1,1
		4	19 565	-1,3	20 346	2,6	22 860	4,8	23 974	-3,4	23 370	1,2		
28-35 Metall-, maskin- och transportmedelsindustri Ind for metal, machi- nery, transport equip		1	55 613	1,5	63 787	8,1	69 567	0,1	75 338	1,7	81 318	1,3	83 061	0,8
		2	55 101	-0,9	67 372	5,6	69 583	0,0	78 359	4,0	81 223	-0,1	83 747	0,8
		3	58 458	6,1	67 393	0,0	72 657	4,4	79 210	1,1	82 375	1,4	84 521	0,9
		4	59 034	1,0	69 473	3,1	74 114	2,0	80 288	1,4	82 442	0,1		
40-41 El, gas, värme, vatten inkl. reningsverk 90.010 Electricity, gas, water; incl. sewage plants		1	11 175	-6,4	11 868	6,3	12 738	0,6	11 253	-7,7	10 871	4,5	10 742	0,0
		2	10 928	-2,2	11 522	-2,9	12 357	-3,0	11 156	-0,9	11 598	6,7	11 631	8,3
		3	10 708	-2,0	11 985	4,0	12 552	1,6	10 665	-4,4	11 461	-1,2	11 558	-0,6
		4	11 165	4,3	12 668	5,7	12 196	-2,8	10 402	-2,5	10 747	-6,2		

BNP från produktionssidan, efter näringsgren SNI 2002*, säsongrensad
GDP: production approach, by industrial classification SNI 2002*, seasonally adjusted

Fasta priser referensår 2000 - constant prices reference year 2000

Mnkr - SEK million

Volymförändring föregående period, percent - change in volume, previous period, percent

		2 003		2 004		2 005		2 006		2 007		2 008		
		kv-q	Mnkr	%	Mnkr	%	Mnkr	%	Mnkr	%	Mnkr	%	Mnkr	%
45	Byggindustri <i>Construction</i>	1	20 856	-3,6	20 724	5,8	21 553	-1,4	22 510	1,9	23 743	2,3	24 626	0,4
		2	20 999	0,7	20 616	-0,5	21 970	1,9	23 059	2,4	23 731	-0,1	24 798	0,7
		3	20 269	-3,5	21 051	2,1	22 452	2,2	23 062	0,0	24 127	1,7	24 715	-0,3
		4	19 595	-3,3	21 855	3,8	22 083	-1,6	23 214	0,7	24 517	1,6		
50-95	Tjänsteproducenter <i>Producers of services</i>	1	249 341	1,8	256 811	0,5	264 683	1,2	281 252	2,2	291 861	0,4	299 977	-0,2
		2	248 773	-0,2	256 819	0,0	267 977	1,2	284 195	1,0	295 783	1,3	300 461	0,2
		3	250 754	0,8	260 262	1,3	272 102	1,5	287 256	1,1	298 130	0,8	299 199	-0,4
		4	255 563	1,9	261 516	0,5	275 324	1,2	290 831	1,2	300 560	0,8		
50-52	Parti- och detaljhandel <i>Wholesale and retail trade</i>	1	58 294	2,4	61 217	1,8	64 250	0,8	66 969	1,2	69 379	0,7	71 525	0,7
		2	58 659	0,6	62 350	1,9	64 796	0,8	67 195	0,3	70 305	1,3	72 045	0,7
		3	59 092	0,7	63 052	1,1	66 211	2,2	67 575	0,6	70 684	0,5	72 607	0,8
		4	60 130	1,8	63 735	1,1	66 148	-0,1	68 864	1,9	71 027	0,5		
55	Hotell och restaurang <i>Hotels and restaurants</i>	1	7 447	-0,1	7 369	-0,5	7 516	1,3	7 696	0,8	7 879	0,4	7 897	-0,4
		2	7 378	-0,9	7 348	-0,3	7 649	1,8	7 705	0,1	7 858	-0,3	7 927	0,4
		3	7 359	-0,3	7 353	0,1	7 677	0,4	7 814	1,4	7 874	0,2	7 866	-0,8
		4	7 407	0,7	7 420	0,9	7 638	-0,5	7 845	0,4	7 925	0,6		
60-64	Transport och kommunikation <i>Transport and communication</i>	1	35 247	-2,0	36 467	1,3	37 869	2,6	39 962	-0,1	40 773	-0,9	41 535	0,5
		2	35 289	0,1	36 287	-0,5	38 474	1,6	40 480	1,3	41 532	1,9	41 245	-0,7
		3	35 689	1,1	36 918	1,7	39 265	2,1	40 666	0,5	41 990	1,1	41 187	-0,1
		4	35 986	0,8	36 898	-0,1	40 007	1,9	41 137	1,2	41 335	-1,6		
65-67	Kreditinstitut och försäkringsbolag <i>Financial intermediation</i>	1	21 743	0,4	22 759	0,6	23 735	1,8	25 776	1,6	27 452	1,4	27 968	0,1
		2	22 017	1,3	22 777	0,1	24 296	2,4	26 268	1,9	27 889	1,6	27 892	-0,3
		3	22 358	1,5	23 012	1,0	24 823	2,2	26 523	1,0	28 115	0,8	28 094	0,7
		4	22 627	1,2	23 318	1,3	25 371	2,2	27 067	2,1	27 950	-0,6		
70-74	Fastigheter, företags-tjänster <i>Real estate, business activities</i>	1	104 202	5,0	106 449	0,8	108 850	0,6	116 583	3,0	122 728	1,0	125 356	-0,4
		2	103 986	-0,2	106 763	0,3	110 041	1,1	118 636	1,8	123 631	0,7	125 739	0,3
		3	104 688	0,7	107 876	1,0	111 228	1,1	120 483	1,6	124 982	1,1	125 296	-0,4
		4	105 651	0,9	108 157	0,3	113 213	1,8	121 465	0,8	125 904	0,7		
70	Fastighetsförvaltning <i>Real estate activities</i>	1	53 233	1,2	52 269	-4,7	51 661	0,1	53 324	1,3	54 137	0,3	55 157	-0,2
		2	52 936	-0,6	51 837	-0,8	51 595	-0,1	53 779	0,9	54 629	0,9	55 227	0,1
		3	52 330	-1,1	51 960	0,2	52 185	1,1	53 785	0,0	54 599	-0,1	55 589	0,7
		4	54 860	4,8	51 613	-0,7	52 649	0,9	53 995	0,4	55 249	1,2		
71-74	Uthyrings- och företags-serviceföretag <i>Renting and business service companies</i>	1	50 246	1,8	53 896	1,5	57 387	1,3	62 885	4,0	68 497	1,2	70 678	-0,3
		2	50 748	1,0	54 920	1,9	57 848	0,8	64 997	3,4	69 510	1,5	70 096	-0,8
		3	51 886	2,2	55 819	1,6	58 793	1,6	66 691	2,6	70 441	1,3	69 250	-1,2
		4	53 083	2,3	56 656	1,5	60 463	2,8	67 663	1,5	70 887	0,6		
80-85	Utbildning, hälso- och sjukvård, omsorg <i>Education, health and social work</i>	1	12 811	-1,8	12 512	-1,6	12 534	0,3	13 374	3,3	13 335	-1,1	14 285	2,0
		2	12 664	-1,1	12 476	-0,3	12 821	2,3	13 193	-1,4	13 599	2,0	14 478	1,4
		3	12 552	-0,9	12 489	0,1	12 848	0,2	13 569	2,8	13 659	0,4	14 630	1,0
		4	12 719	1,3	12 491	0,0	12 951	0,8	13 485	-0,6	14 000	2,5		
90-95 exkl. tjänster exkl ren.verk 90.010	Samh. och pers. tjänster <i>Community, social and personal service excl. sewage plants</i>	1	9 729	1,7	9 664	-3,1	9 990	2,5	10 877	2,5	11 133	-1,0	11 460	-0,4
		2	9 517	-2,2	9 596	-0,7	10 162	1,7	10 867	-0,1	11 506	3,4	11 530	0,6
		3	9 620	1,1	9 751	1,6	10 199	0,4	10 944	0,7	11 532	0,2	11 490	-0,3
		4	9 977	3,7	9 744	-0,1	10 610	4,0	11 251	2,8	11 501	-0,3		
Förädlingsvärde i hushållens icke-vinstdrivande organisationer <i>Value added, NPISH</i>		1	7 510	0,4	7 653	0,9	7 771	0,3	7 892	-2,9	7 831	-0,7	7 841	0,3
		2	7 526	0,2	7 693	0,5	7 813	0,5	7 900	0,1	7 817	-0,2	7 829	-0,2
		3	7 545	0,3	7 722	0,4	7 840	0,3	7 900	0,0	7 827	0,1	7 806	-0,3
		4	7 582	0,5	7 747	0,3	8 127	3,7	7 886	-0,2	7 821	-0,1		
Förädlingsvärde i offentliga myndigheter <i>Value added, government</i>		1	100 711	0,3	101 046	0,0	100 687	0,1	101 411	0,1	101 973	0,0	101 991	0,0
		2	100 601	-0,1	101 083	0,0	100 888	0,2	101 438	0,0	102 205	0,2	101 862	-0,1
		3	100 893	0,3	100 806	-0,3	101 026	0,1	101 723	0,3	102 123	-0,1	101 896	0,0
		4	100 997	0,1	100 561	-0,2	101 339	0,3	101 985	0,3	101 945	-0,2		
Stat och socialförsäkring <i>Central government and social security funds</i>		1	27 422	0,9	27 722	0,3	27 381	0,0	27 389	0,0	27 544	-0,7	27 122	0,1
		2	27 450	0,1	27 783	0,2	27 310	-0,3	27 392	0,0	27 486	-0,2	27 068	-0,2
		3	27 510	0,2	27 604	-0,6	27 290	-0,1	27 476	0,3	27 495	0,0	26 926	-0,5
		4	27 651	0,5	27 384	-0,8	27 387	0,4	27 728	0,9	27 107	-1,4		
Kommuner <i>Local authorities</i>		1	73 491	0,6	73 303	-0,1	73 313	0,4	74 034	0,0	74 289	-0,1	74 915	0,2
		2	72 968	-0,7	73 428	0,2	73 636	0,4	73 924	-0,1	74 809	0,7	74 686	-0,3
		3	73 465	0,7	73 211	-0,3	73 653	0,0	74 241	0,4	74 629	-0,2	74 900	0,3
		4	73 354	-0,2	73 056	-0,2	74 045	0,5	74 357	0,2	74 741	0,2		



* Standard för svensk näringsgrensindelning (SNI 2002) motsvarar Kind of economic activity (NACE Rev. 1.1) på upp till 4-siffrnivå.

* Swedish Standard Industrial Classification (SNI 2002) and corresponds to Kind of economic activity (NACE Rev. 1.1) up to 4-digit level.

Arbetade timmar, efter SNI 2002*, säsongrensad - *Hours worked by SNI 2002*, seasonally adjusted*

10 000-tals timmar - 10 000 hours

Volymförändring föregående period, procent - change in volume, previous period, percent

		2003		2004		2005		2006		2007		2008	
		10 000	%	10 000	%	10 000	%	10 000	%	10 000	%	10 000	%
Totalt antal arbetade timmar	1	174 765	0,2	173 389	-0,2	172 706	0,0	175 171	0,5	181 021	1,3	184 971	0,0
Total hours worked	2	173 476	-0,7	173 307	0,0	173 443	0,4	175 662	0,3	182 328	0,7	185 863	0,5
	3	173 404	0,0	173 139	-0,1	173 507	0,0	177 659	1,1	183 725	0,8	185 573	-0,2
	4	173 736	0,2	172 658	-0,3	174 378	0,5	178 627	0,5	184 956	0,7		
Näringslivet	1	121 970	0,0	120 070	-0,5	119 866	0,2	121 621	0,3	126 607	1,7	130 563	0,2
Market producers and	2	120 882	-0,9	119 987	-0,1	120 473	0,5	122 097	0,4	127 807	0,9	131 558	0,8
producers for own final use	3	120 459	-0,3	119 981	0,0	120 694	0,2	123 528	1,2	129 141	1,0	131 334	-0,2
	4	120 713	0,2	119 662	-0,3	121 225	0,4	124 550	0,8	130 277	0,9		
01-45 Varuproducenter	1	51 547	-0,9	50 111	-0,6	49 908	0,2	49 395	-0,7	51 065	1,6	52 356	0,4
Producers of goods	2	51 074	-0,9	49 823	-0,6	49 789	-0,2	49 449	0,1	51 246	0,4	52 884	1,0
	3	50 534	-1,1	50 186	0,7	49 640	-0,3	50 468	2,1	51 707	0,9	51 928	-1,8
	4	50 408	-0,2	49 815	-0,7	49 765	0,3	50 260	-0,4	52 149	0,9		
01-05 Jordbruk, skogsbruk,	1	6 034	-3,4	5 937	3,6	5 654	-1,9	5 379	-2,3	5 459	2,3	5 661	1,4
fiske	2	5 955	-1,3	5 804	-2,2	5 525	-2,3	5 363	-0,3	5 546	1,6	5 613	-0,8
Agriculture, forestry,	3	5 866	-1,5	5 772	-0,6	5 502	-0,4	5 352	-0,2	5 601	1,0	5 551	-1,1
fishing	4	5 731	-2,3	5 761	-0,2	5 507	0,1	5 338	-0,3	5 584	-0,3		
10-14 Mineralutvinningsindustri	1	383	1,6	372	-0,5	375	1,6	373	-2,4	386	1,3	406	1,8
Mining and quarrying	2	388	1,3	367	-1,3	375	0,0	377	1,1	391	1,3	409	0,7
	3	385	-0,8	372	1,4	375	0,0	378	0,3	394	0,8	411	0,5
	4	374	-2,9	369	-0,8	382	1,9	381	0,8	399	1,3		
15-37 Tillverkningsindustri	1	33 205	-0,1	31 881	-1,4	31 466	-0,6	30 882	-0,9	31 583	1,2	32 062	0,4
Manufacturing	2	32 840	-1,1	31 754	-0,4	31 435	-0,1	30 682	-0,6	31 449	-0,4	32 236	0,5
	3	32 285	-1,7	31 891	0,4	31 285	-0,5	31 362	2,2	31 866	1,3	31 786	-1,4
	4	32 323	0,1	31 658	-0,7	31 168	-0,4	31 209	-0,5	31 924	0,2		
40-41 El, gas, värme, vatten	1	1 279	4,8	1 361	1,2	1 384	-5,1	1 469	8,6	1 489	8,5	1 389	-6,0
inkl. inkl reningsverk	2	1 304	2,0	1 370	0,7	1 411	2,0	1 422	-3,2	1 463	-1,7	1 434	3,2
90.010 Electricity, gas, water;	3	1 359	4,2	1 382	0,9	1 358	-3,8	1 420	-0,1	1 461	-0,1	1 478	3,1
incl. sewage plants	4	1 345	-1,0	1 459	5,6	1 353	-0,4	1 372	-3,4	1 477	1,1		
45 Bygginndustri	1	10 614	-2,8	10 556	-0,1	10 926	2,7	11 349	-0,5	12 110	2,3	12 817	1,4
Construction	2	10 596	-0,2	10 537	-0,2	11 126	1,8	11 467	1,0	12 194	0,7	13 034	1,7
	3	10 545	-0,5	10 729	1,8	11 137	0,1	11 847	3,3	12 369	1,4	12 868	-1,3
	4	10 562	0,2	10 641	-0,8	11 401	2,4	11 838	-0,1	12 636	2,2		
50-95 Tjänsteproducenter	1	70 387	0,5	69 935	-0,5	69 992	0,2	72 204	1,0	75 725	1,9	78 338	0,2
Producers of services	2	69 882	-0,7	70 051	0,2	70 579	0,8	72 551	0,5	76 610	1,2	78 956	0,8
	3	69 993	0,2	69 867	-0,3	71 093	0,7	73 431	1,2	77 494	1,2	79 222	0,3
	4	70 284	0,4	69 853	0,0	71 511	0,6	74 308	1,2	78 169	0,9		
50-52 Parti- och detaljhandel	1	22 015	2,3	21 760	-1,8	21 925	0,6	22 426	0,1	23 197	1,1	24 073	-0,5
Wholesale and retail	2	21 900	-0,5	21 808	0,2	22 288	1,7	22 369	-0,3	23 581	1,7	24 151	0,3
trade	3	21 954	0,2	21 828	0,1	22 472	0,8	22 700	1,5	23 813	1,0	24 089	-0,3
	4	22 168	1,0	21 800	-0,1	22 400	-0,3	22 944	1,1	24 191	1,6		
55 Hotell och restaurang	1	4 778	1,5	4 803	-0,2	4 736	-0,9	4 916	1,4	5 222	2,6	5 382	-0,1
Hotels and restaurants	2	4 752	-0,5	4 791	-0,2	4 810	1,6	4 926	0,2	5 303	1,6	5 416	0,6
	3	4 763	0,2	4 794	0,1	4 803	-0,1	5 028	2,1	5 345	0,8	5 448	0,6
	4	4 813	1,0	4 780	-0,3	4 850	1,0	5 088	1,2	5 388	0,8		
60-64 Transport och	1	11 422	-0,1	11 109	-1,0	10 993	-0,2	11 178	1,0	11 439	1,6	11 506	-0,8
kommunikation	2	11 251	-1,5	11 080	-0,3	11 108	1,0	11 153	-0,2	11 381	-0,5	11 636	1,1
Transport and	3	11 207	-0,4	11 047	-0,3	11 095	-0,1	11 271	1,1	11 461	0,7	11 582	-0,5
communication	4	11 217	0,1	11 016	-0,3	11 071	-0,2	11 259	-0,1	11 601	1,2		
65-67 Kreditinstitut och för-	1	3 377	-6,8	3 395	0,2	3 395	-0,1	3 498	2,3	3 682	2,1	3 755	-0,2
säkringsbolag	2	3 349	-0,8	3 391	-0,1	3 408	0,4	3 554	1,6	3 651	-0,8	3 801	1,2
Financial intermediation	3	3 403	1,6	3 391	0,0	3 451	1,3	3 557	0,1	3 704	1,5	3 801	0,0
	4	3 388	-0,4	3 400	0,3	3 421	-0,9	3 606	1,4	3 763	1,6		
70-74 Fastigheter, företags-	1	19 089	0,0	19 089	0,4	18 881	-1,1	19 827	1,5	21 295	3,0	22 110	0,1
tjänster	2	18 855	-1,2	19 202	0,6	19 090	1,1	20 000	0,9	21 519	1,1	22 409	1,4
Real estate, business	3	18 900	0,2	19 087	-0,6	19 304	1,1	20 356	1,8	21 873	1,6	22 457	0,2
activities	4	19 014	0,6	19 084	0,0	19 541	1,2	20 676	1,6	22 081	1,0		
80-85 Utbildning, hälso- och	1	5 547	-0,1	5 545	-0,5	5 617	0,6	5 899	2,0	6 257	1,8	6 662	1,1
sjukvård, omsorg	2	5 507	-0,7	5 585	0,7	5 665	0,9	5 972	1,2	6 341	1,3	6 770	1,6
Education, health and	3	5 535	0,5	5 576	-0,2	5 714	0,9	6 063	1,5	6 504	2,6	6 774	0,1
social work	4	5 574	0,7	5 585	0,2	5 785	1,2	6 148	1,4	6 592	1,4		

Arbetade timmar, efter SNI 2002*, säsongrensad - *Hours worked by SNI 2002*, seasonally adjusted*

10 000-tals timmar - 10 000 hours

Volymförändring föregående period, procent - change in volume, previous period, percent

			2003		2004		2005		2006		2007		2008	
			10 000	%	10 000	%	10 000	%	10 000	%	10 000	%	10 000	%
90-95	Samh. och pers.	1	4 140	0,8	4 162	-1,1	4 325	2,2	4 475	1,2	4 580	0,5	4 704	0,4
exkl.	tjänster exkl ren.verk	2	4 122	-0,4	4 223	1,5	4 365	0,9	4 473	0,0	4 598	0,4	4 762	1,2
90.010	Community, social and	3	4 153	0,8	4 215	-0,2	4 381	0,4	4 555	1,8	4 637	0,8	4 761	0,0
	personal service	4	4 210	1,4	4 231	0,4	4 420	0,9	4 558	0,1	4 687	1,1		
	excl. sewage plants													
Hushållens icke-vinstdrivande	organisationer	1	4 177	-4,3	4 378	4,6	4 238	-2,8	4 449	0,7	4 370	-1,2	4 468	2,5
		2	4 143	-0,8	4 339	-0,9	4 254	0,4	4 479	0,7	4 389	0,4	4 370	-2,2
	NPISH	3	4 173	0,7	4 349	0,2	4 267	0,3	4 438	-0,9	4 421	0,7	4 393	0,5
		4	4 185	0,3	4 359	0,2	4 416	3,5	4 423	-0,3	4 359	-1,4		
Offentliga myndigheter		1	48 614	0,2	49 018	0,3	48 512	-0,2	49 017	0,6	49 934	0,4	50 050	-0,3
Government		2	48 577	-0,1	48 940	-0,2	48 619	0,2	49 139	0,2	50 187	0,5	49 952	-0,2
		3	48 862	0,6	48 776	-0,3	48 563	-0,1	49 501	0,7	50 223	0,1	49 871	-0,2
		4	48 873	0,0	48 594	-0,4	48 746	0,4	49 751	0,5	50 204	0,0		
Stat och socialförsäkring		1	9 552	0,4	9 546	0,0	9 320	-0,6	9 252	0,1	9 327	-0,3	9 169	-0,3
Central government and social		2	9 552	0,0	9 525	-0,2	9 278	-0,5	9 245	-0,1	9 296	-0,3	9 159	-0,1
security funds		3	9 555	0,0	9 454	-0,7	9 237	-0,4	9 305	0,6	9 276	-0,2	9 097	-0,7
		4	9 550	-0,1	9 377	-0,8	9 246	0,1	9 355	0,5	9 192	-0,9		
Kommuner		1	39 093	0,6	39 474	0,4	39 192	-0,1	39 772	0,7	40 598	0,5	40 877	-0,3
Local authorities		2	39 010	-0,2	39 393	-0,2	39 358	0,4	39 896	0,3	40 908	0,8	40 789	-0,2
		3	39 313	0,8	39 327	-0,2	39 336	-0,1	40 201	0,8	40 905	0,0	40 837	0,1
		4	39 303	0,0	39 220	-0,3	39 498	0,4	40 388	0,5	41 012	0,3		



* Standard för svensk näringsgrensindelning (SNI 2002) motsvarar Kind of economic activity (NACE Rev. 1.1) på upp till 4-siffernivå.

* Swedish Standard Industrial Classification (SNI 2002) and corresponds to Kind of economic activity (NACE Rev. 1.1) up to 4-digit level.

Generell information om nationalräkenskaperna

De svenska nationalräkenskaperna (NR) baseras på en FN-rekommendation för nationalräkenskaper, A System of National Accounts. Den nuvarande versionen, SNA 93, är resultatet av ett samarbete mellan de stora internationella organisationerna, FN, OECD, EU, IMF och Världsbanken. För EU-länderna finns en tillämpning av SNA 93, kallad ENS 95 (Europeiska Nationalräkenskapssystemet). Svenska NR framställda i enlighet med SNA 93/ENS 95 publicerades första gången den 27 maj 1999. Räkenskaper enligt ENS 95 finns för närvarande med början 1993. En tillbakaskrivning har till viss del gjorts på aggregerad nivå för åren 1980 – 1992 där nuvarande rekommendationer och klassifikationer har använts på tidigare publicerade uppgifter. Årsdata för perioden från och med 1950 för försörjningsbalansens huvudaggregat har beräknats med hjälp av kvotning av 1993 års estimat. Under 2009 kommer ytterligare material för åren före 1992 att publiceras.

Om tabellerna

Tabellerna innehåller uppgifter till och med tredje kvartalet 2008. Huvuddelen av innehållet i tabellerna publiceras också i Sveriges statistiska databaser, som kostnadsfritt kan nås via Internet. För uppgifterna i databaserna är det första året 1993. I databasen finns också ett antal tabeller från tidigare beräkningstillfällen. Färdiga tabeller från kvartalsräkenskaperna och tillbakaskrivningen kan också nås via den ämnesvisa statistiken på SCB:s webbsida (www.scb.se). De uppgifter som gällde före den senaste större revideringen den 29 november 2007 är tillgängliga under "Nationalräkenskaper, äldre serier". Vissa detaljtabeller kan också erhållas efter kontakt med nationalräkenskaperna på SCB, nrinfo@scb.se.

Revideringar

I samband med beräkningar av ett nytt kvartal görs i vanliga fall revideringar av tidigare publicerade uppgifter endast för innevarande år samt vid publiceringen av det första kvartalet även för föregående år.

I samband med denna publicering har emellertid detaljerade årsberäkningar för år 2006 färdigställts. Kompletteringar av efterföljande perioder har också gjorts i de fall ny information finns. I samband med detaljerade årsberäkningar för ett år, sker även en mindre omfördelning av kvartalsestimaten för de närmast två föregående åren. Det innebär att även mindre förändringar har gjorts av kvartalsuppgifterna för näringslivets branscher samt för produktskatter och –subventioner för åren 2004 och 2005.

Kvartalsfördelningen av ett årsberäknat år görs med hjälp av den rekommenderade metoden MinD4. MinD4-metoden bygger på att utvecklingen mellan på varandra följande kvartal ska bevaras i så stor utsträckning som möjligt från den preliminära serien. Detta gör dock att andelarna av årsvärdet som hamnar på de olika kvartalen förändras från preliminär till årsanpassad serie. Vid kvartalsanpassningen med hjälp av MinD4 behöver fler år än det explicit beräknade året justeras, vilket är anledningen till omfördelningen för de två föregående åren.

Kalenderkorrigerade och säsongrensade värden uppdateras vid varje kvartalsberäkning för hela perioden från och med 1993.

Den **senaste större revideringen** av nationalräkenskaperna för hela tidsperioden från och med 1993 publicerades den 29 november 2007.

En **förändrad redovisning av banktjänster** infördes i nationalräkenskaperna för perioden 1993 och framåt i samband med publiceringen den 17 november 2005.

Den förändrade beräkningsmetoden avser den del av banktjänsterna som mäts indirekt och tidigare kallades ofördelade banktjänster. Den engelska förkortningen för denna produktion är FISIM (Financial Intermediation Services Indirectly

Measured). Den nya redovisningen av FISIM medförde att BNP-nivån höjdes med ca en procentenhet. BNP-tillväxten påverkades dock endast marginellt.

Posten innehåller den del av kreditinstitutens produktion som skapas med hjälp av skillnaden mellan deras in- och utlåningsräntor. Förändringen ska enligt gällande EU-förordning införas i samtliga medlemsländer. Tidigare redovisades användningen av denna produktion i sin helhet som insatsförbrukning i näringslivet. Utfördelningen av banktjänster på olika användare, innebär att räntebetalningarna delas upp i två delar, betalning av ren ränta, som inte innehåller någon ersättning för banktjänsten, samt själva banktjänsten. Den förändrade redovisningen påverkar, förutom näringslivet, hushållens konsumtionsutgifter, offentlig konsumtion samt export, import och disponibla inkomster.

I enlighet med beslut av EU:s statistikmyndighet Eurostat **har SCB bytt institutionell sektortillhörighet för premiepensionssystemet**. Förändringen gjordes i samband med publiceringen av 2006q4 den 1 mars 2007. Premiepensionssystemet redovisas därefter som tillhörande den finansiella företagssektorn. Premiepensionssystemet är ett avgiftsbaserat och fonderat system som administreras av Premiepensionsmyndigheten, PPM. Sådana pensionssystem ska inte redovisas som del av den offentliga sektorn vid rapporteringen av offentliga underskott till Eurostat. PPM ska istället betraktas som ett statligt (offentligt) ägt försäkringsbolag (public financial corporation) som har en pensionskund gentemot hushållen.

Omläggningen av statistiken avsåg åren 1995 och framåt och gjordes den 1 mars 2007 i NR:s reala kvartalsräkenskaper. Den 29:e mars gjordes motsvarande omläggning i Finansräkenskaperna (FiR). Samma anpassning skedde vid publiceringen av årsräkenskaperna den 29 november 2007 och av de regionala beräkningarna den 19 december 2007.

För sammanställningen av försörjningsbalansens komponenter (offentlig konsumtion respektive hushållens konsumtionsutgifter) och de branschvis redovisade uppgifterna (förädlingsvärde, löner, sysselsättning etc.) gäller ändringen, den tid som PPM haft verksamhet, d.v.s. tidsperioden 1999 och framåt. För sektorernas sparande, som bestäms utifrån de premier som erlagts, får förändringen betydelse för perioden 1995 och framåt.

Behandling av swappar

I nationalräkenskapernas sektortabeller redovisas räntor exklusive räntor på swappar. I den offentliga sektorns finansiella sparande för konvergensberäkningarna (EDP) ingår nettot av swap-räntor i statens finansiella sparande fr.o.m. 1995.

Fastprisberäkningsmetod

Fastprisberäkningen i NR görs för varje år i närmast föregående års priser. En tidsserie blir därmed värderad till olika prisnivåer. Dataserierna kedjas därför till ett gemensamt referensårspris, enligt en s.k. kedjeindexmetod. Fördelen med denna metod är att man alltid väger ihop NR-aggregaten med senast tillgängliga information och att ingen del av systemet får felaktig vikt på grund av prisförskjutningar.

Nationalräkenskaperna redovisas för närvarande med 2000 som referensår. Redovisningen med referensårspriser innebär att de olika grundposterna och aggregaten inte är summerbara. Det går alltså inte att summera delposter i referensårspriser och därmed få BNP. Det går inte heller att jämföra olika branschers andel av den totala tillväxten. Varje enskild serie måste kedjas separat och på den nivå man vill analysera.

Kedjeindexmetoden infördes i Sverige 1999, i samband med övergången till ENS 95. Tidigare användes vid fastprisberäkningarna av NR prisindex med fast basår,

senast år 1991. Det fasta basåret innebar att de olika grundposterna i NR-systemet vägdes ihop med de prisrelationer som rådde 1991. Kedjeindexmetoden används nu av alla EU-länder.

Kalenderkorrigering och säsongrensning

Kalenderkorrigering och säsongrensning är integrerade och görs med hjälp av säsongrensningsprogrammet Tramo/Seats som är rekommenderat av Eurostat för säsongrensning. Kalenderkorrigeringen av förädlingsvärden och sysselsättning görs i två steg. Först beräknas antalet arbetsdagar per kvartal. För de olika branscherna antas produktionen ske i olika kombinationer av femdagarsvecka, sexdagarsvecka och kontinuerlig drift. Vissa branscher antas endast ha en typ av arbetsvecka. För de olika typerna av arbetsveckor beräknas en kvot mellan antalet arbetsdagar ett "normalkvartal" och antalet arbetsdagar under aktuellt kvartal.

Den, på det sättet, med hjälp av kalendern beräknade proportionella effekten ingår i skattningen av regressionsmodellen för den variabel som ska säsongrensas. Kalenderkorrigeringen fås som ett resultat vid skattningen av modellen. För de flesta indelningar innebär det att kalendereffekten blir lägre än om en direkt proportionell metod används.

I försörjningsbalansen kalenderkorrigeras endast BNP på detta sätt. Kalendereffekten på BNP skattas alltså från produktionssidan. För vissa av försörjningsbalansens komponenter testas om det finns kalendereffekter med hjälp av säsongrensningsprogrammet.

Modeller och parametrar i säsongrensningen anpassas speciellt för varje variabel. Efter årsberäkningarna under hösten ses modellerna över med hänsyn till de nya beräknade kvartalsvärdena och justeras vid behov.

Säsongrensning är ett analys hjälpmedel där man försöker identifiera förändringar i tidsserier efter att säsongvariationer eliminerats. I de här publicerade serierna görs det efter att kalendereffekter först eliminerats.

Resultatet av en säsongrensning är till stor del beroende av den metod som väljs och vilka parametrar som används för den valda metoden. Säsongrensade värden för tidigare perioder påverkas också för varje ny period som serien förlängs med. Speciellt brukar värden för den sista perioden vid den senast föregående beräkningen förändras när ett nytt kvartal tillkommer. Tidsserien förändras också om identifikation av extremvärden utfaller olika mellan rensningarna. Identifierade extremvärden läggs till värdena i den rensade serien. Eftersom tillkommande perioder påverkar hela den skattade serien publiceras nya säsongrensade värden för hela tidsperioden vid varje kvartal.

Årsvärden kalenderkorrigeras inte och summan av kvartalsvärden kan med den använda metoden inte förväntas överensstämma med årsvärdet. Vidare säsongrensas varje aggregat för sig och beräknas alltså inte som en summa av underliggande värden. Säsongrensade uppgifter från och med 1993 finns i de statistiska databaserna.

Dokumentation

En dokumentation av beräkningsrutiner för nationalräkenskaperna finns under kvartalsvisa nationalräkenskaper på www.scb.se. De årsvisa beräkningarna av BNP och även bruttonationalinkomsten (BNI) i löpande priser finns utförligt beskrivna på webbplatsens sida under de årliga nationalräkenskaperna. Där finns även en dokumentation av metoderna för fastprisberäkningar. För närvarande pågår en uppdatering av detta dokument.

Nationalräkenskaperna och primärstatistiken

Flera av de källor som används i nationalräkenskaperna (NR) publiceras också i eget namn som ibland tycks överensstämma med delaggregat i NR. Utvecklingen och nivåerna avviker dock ofta från NR:s resultat av olika skäl.

Aktualiteten kan avvika liksom revideringspolicyn

I NR görs en avstämning mellan olika statistikkällor och av tillgång mot användning vilket kan leda till justeringar av resultaten för olika delaggregat. Här kommenteras några av skillnaderna mot annan publicerad statistik.

Industriproduktion

NR anpassar de kortperiodiska produktionsuppgifterna till senaste definitiva årsberäkningar medan motsvarande årsanpassning inte sker för produktionsvolymindex (IPI).

NR redovisar utvecklingstal i värde – IPI redovisas i indexform och avser till största delen leveranser som NR korrigerar med lagerförändringar.

NR omfattar hela populationen medan IPI i huvudsak bara innehåller företag med minst 10 sysselsatta.

Den direkta publiceringen av IPI avser kalenderkorrigerade och säsongrensade månadsdata. Dessutom publiceras kalenderkorrigerade kvartalsuppgifter. NR redovisar faktiska och i några fall kalenderkorrigerade och säsongrensade uppgifter.

Export/import

Riktlinjerna för hur uppgifterna om export och import skall beräknas och sammanställas i nationalräkenskaperna är principiellt sett överensstämmande med Riksbankens redovisning i betalningsbalansstatistik. Samma källmaterial ligger till grund för beräkningarna. Emellertid föreligger skillnader i behandlingslösningar av vissa delar av beräkningarna som medför olika resultat ifråga om exportnettot i löpande priser (endast nationalräkenskaperna tar fram volymbäräknade uppgifter). Och jämförbarheten kan periodvis försvåras av att olika revideringspolicy tillämpas.

De reviderade nationalräkenskaperna som publicerades 27 november 2007 har frångått ENS 1995 när det gäller värderingskraven på uppgifterna om export och import – fob/fob respektive fob/cif – och tillämpar istället en fakturavärdesansats för att säkerställa konsistens gentemot försörjningsbalansens övriga delar. Ett på fakturavärdesuppgifter grundat exportnetto medför avvikelser gentemot den presentation av exporten fob och importen fob som tidigare lämnats.

Nytt urval och insamlingsförfarande för betalningsbalansstatistiken från och med 2003 resulterade i ett tidsseriebrott ifråga om uppgifterna för tjänstehandeln med utlandet. Nationalräkenskaperna korrigerades i samband med publiceringen 27 november 2007 för detta på samma sätt som tidigare skett med betalningsbalansstatistiken. Olikheter föreligger gentemot Riksbankens statistik när det gäller avgränsningen mellan vara och tjänst, vilket är en konsekvens av den produktspecificering (SPIN02) som tillämpas i nationalräkenskaperna. Vissa tjänsteposter, som indirekt mätta finansiella tjänster, medräknas för närvarande inte i betalningsbalansstatistiken.

Hushållskonsumtion

Beräkningsunderlaget för hushållskonsumtionen hämtas från en mängd olika

källor som t.ex. register, leveransuppgifter, produktionsdata, utrikeshandel och diverse enkäter. NR utnyttjar mesta möjliga information. Vid kvartalsberäkningarna är omsättningsstatistiken vilken omfattar motor- parti- och detaljhandel samt de flesta tjänstebranscher den huvudsakliga källan. Den utgör underlag för ca 50 procent av hushållskonsumtionen. Detaljhandelsindex (f.d. säljindex) som sedan 1 juni 2003 tas fram i samarbete med HUI (Handelns Utredningsinstitut) och publiceras månadsvis omfattar endast detaljhandeln och täcker därmed ca 30 procent av hushållens konsumtionsutgifter.

Bostadskonsumtionen, som utgör den största delposten i hushållskonsumtionen, beräknas med hjälp av uppgifter om antalet färdigställda lägenheter och småhus under perioden. Volymen reflateras med hyresprisindex för att erhålla värdet i löpande priser. Eftersom energikonsumtionen redovisas som en särskild post i hushållskonsumtionen dras den bort från bostadskonsumtionen, vilken alltså motsvarar kallhyran.

I hushållens konsumtionsutgifter ska endast svenska hushåll ingå. Konsumtion i Sverige såväl som utomlands ska inkluderas. Detaljerad information om vilka varor och tjänster som konsumeras av svenska hushåll utomlands och vad som konsumeras av utländska besökare i Sverige saknas emellertid. Dessa uppgifter redovisas därför som ofördelade poster. Svenska hushålls konsumtion utomlands blir en tilläggs-post och besökares konsumtionsutgifter i Sverige utgör en avdragspost. Beräkningarna baseras främst på uppgifter om kortköp och valutaväxling.

Fasta bruttoinvesteringar

Kvartalskällan till merparten av uppgifterna för näringslivets investeringar är SCB:s investeringsenkät. Den innehåller dock inte allt som nationalräkenskaperna behöver. Undersökningen täcker t.ex. inte alla branscher och de minsta företagen ingår inte heller i undersökningen. Vidare saknas eller underkänns uppgifter avseende t.ex. fartyg, flygplan, datamjukvara, fritidshus, bostäder och finansiell leasing. I samtliga dessa fall får tillägg och kompletteringar göras med hjälp av andra källor. Avseende investeringar i offentlig sektor utnyttjas för staten i huvudsak uppgifter från Ekonomistyrningsverket. För primärkommuner och landsting används uppgifter från insamlade kvartalsenkäter.

Lagerinvesteringar

Heltäckande lagerförändringar redovisas endast i NR. Särskilt offentliggörande utanför NR av lageruppgifter sker endast för gruvor och annan mineralbrytning, tillverkningsindustri samt handel. Övriga uppgifter tas fram endast för NR:s behov. Källornas lageruppgifter är baserade på urvalsundersökningar, som helt exkluderar småföretag. I NR:s kvartalsberäkningar kan dessutom en korrektionspost i lagerinvesteringarna förekomma som framkommer vid kvartalsavstämningen mellan användnings- och produktionssidan av de totala lagerinvesteringarna. Summerad över preliminäråret blir den noll i löpande priser och i föregående års priser.

Arbetsinsats

NR:s huvudkälla för att beräkna arbetsinsatsen för totala ekonomin är Arbetskraftsundersökningarna (AKU). NR:s utveckling av medelantalet sysselsatta och arbetade timmar i ekonomin för helåret överensstämmer i huvudsak med AKU:s utveckling, dock kan avvikelser förekomma för enskilda kvartal. För de bransch- och sektorsvisa skattningarna används även Kortperiodisk sysselsättningsstatistik (KS) samt Konjunkturstatistik för löner avseende privat (KLP), kommunal (KLK), landstingskommunal (KLL) och statlig (KLS) sektor.

Jämfört med de uppgifter som redovisas av AKU finns ett antal skillnader. AKU:s löpande redovisning av antalet arbetade timmar avser genomsnittligt antal arbetade timmar per vecka. För NR:s ändamål produceras istället en kvartalsvolym över arbetade timmar. Utöver den sysselsättning som löpande redovisas av AKU, görs i NR ett tillägg för antal värnpliktiga och deras arbetade timmar, samt ett avdrag för personer som är folkbokförda i Sverige men sysselsatta utomlands och deras arbetade timmar. Underlaget till dessa justeringar hämtas från AKU. NRs detaljerade årsberäkningar skiljer sig från AKU på ytterligare några punkter.

Löner, sociala avgifter och löneskatter

Underlaget till beräkning av kvartalslönesummor i NR är företagens månatliga skattedeclarationer. Data bearbetas på SCB till en statistikprodukt. Beräkningen av branschlönesummor utförs med hjälp av den branschinformation som finns i LAPS, som innehåller löner, arbetsgivaravgifter och preliminär A-skatt. För perioden 1993-2006 har definitiva årsvärden i NR beräknats med hjälp av LSUM, vilken baseras på till Skatteverket redovisade individbaserade kontrolluppgifter. Fördelning på kvartal har gjorts med branschdata enligt LAPS. Uppgifter om totala löneskatter hämtas från ekonomistyrningsverkets material.

The Swedish national accounts

The Swedish national accounts are based on a UN-recommendation, A System of National Accounts. All the big international organizations, UN, OECD, EU, IMF and the World Bank are supporting SNA 93. The EU has its own application of SNA, called ESA 95. The Swedish national accounts according to SNA 93/ESA 95 were published for the first time 27 May 1999. Several changes were then introduced compared to the former national accounts (SNA 68): new classifications, changes in definitions, revised sources, new methods for calculation and method for calculation of constant prices.

Two major revisions have been performed since 1999. The results of the first one were published in November 2002 and the results of the latest one were published on 29 November 2007. The time-series start with 1993. Some aggregates are available for 1980 – 1992 and a few main aggregates from 1950 onwards. During 2009, additional back casting will be made.

About the tables

The tables contain figures up to the third quarter 2008. Seasonally adjusted series are revised for the whole period from 1993. Most of the table content is also published in the Swedish Statistical Databases starting from 1993. Several prepared tables from the quarterly accounts are also published under quarterly national accounts on the web-site of Statistics Sweden at www.scb.se. Some detailed tables may also be obtained after contact with the National Accounts, nrinfo@scb.se.

Revisions of earlier periods

When a new quarter is published revisions are normally made of the previous quarters of the same year. Also when the first quarter of a new year is compiled, revisions of the previous year may be performed.

This time, new detailed estimates for 2006 have been compiled. As a consequence adjustments of quarterly figures from 2004 onwards have been made. Changes of quarters in 2004 and 2005 are minor and effect only value added by industry and taxes/subsidies on products. These changes are due to the model used for quarterly distribution of the new 2006 annual estimates. This method is called MinD4 and recommended as it preserves as much as possible of the short-run movements in the source data under the restriction provided by the annual data. New information available for 2007 and 2008 has also been taken into account.

Working-day and seasonally adjusted estimates are revised for the whole period from 1993 and onwards at every new quarterly release.

According to a decision by Eurostat Statistics Sweden have changed the institutional sector of the Premium pension scheme on 1 March 2007. The premium pension scheme in the National Accounts is now part of the financial corporations sector. The Premium pension scheme is a defined contributions funded pension scheme administrated by the Premium Pension Authority (PPM). Such pension schemes shall not be included as part of the government sector in the reporting to Eurostat of government deficit and debt. PPM shall instead be classified as an insurance corporation owned by the central government, and having an outstanding pension debt against households.

The release of National Accounts (NA) for the 4th quarter 2006 included the sector reclassification of PPM. The changed treatment had impact on the accounts from 1995 and onwards. On 29 March 2007 the new accounting of PPM was

introduced in the financial accounts. The reclassification is from 29 November 2007 also introduced in the annual accounts and in the regional accounts from 19 December 2007.

Treatment of swaps

In the National Accounts sector tables interest payments on swaps are excluded from 1995. In convergence criteria calculations of the government saving the net on swap interest payments is included.

Method of calculating constant prices

SNA/ESA recommendations are adopted for calculation of values at constant prices, where the price level of the preceding year is used. The advantage of this method compared to the method used earlier - with a fixed base year - is that the different components are weighted together using latest possible information and no part of the system will have wrong weights due to changed price relations. For presentation of the constant prices which are calculated at different price levels the figures are chained to the price level of a common year. The Swedish national accounts are now presented at constant prices in 2000 reference year prices. With reference year prices the different components and aggregates are not additive. Each different time series must be calculated separately.

Working-day and seasonal adjustments

Working-day and seasonal adjustments are integrated and made in Tramo/Seats, a computer software recommended by Eurostat. Working-day adjustment of value added and employment is made in two steps. First number of working days quarterly is calculated. Different industrial sectors are assumed to produce at a weighted combination of five or six days a week and continuous production. Often only one type of production week is assumed. The share may differ between value added and hours worked.

A ratio between the weighted number of working days an average quarter and the selected quarter is calculated. The proportional effect calculated from the calendar is used in the regression model for the variable to adjust for seasonality. The working-day adjustment is then estimated as a part of the model. For most variables this treatment gives a smaller calendar effect than if it was calculated proportionally. Each variable has a dedicated model for seasonal adjustment and all models are revised, based on new quarterly information available after the calculation of annual accounts in November. In the tables showing GDP from the expenditure side only GDP is working-day adjusted in this way. For some of the other components the software tests for calendar effects.

Seasonal adjustment is a method to make analysis of time series less difficult. The results may differ depending on the chosen method and input parameters to the model. Also the results for latest period have a tendency to be considerably adjusted in the accounts when succeeding quarters are calculated. Working-day adjustment is not made on the annual figures so quarterly data cannot be expected to sum to the annual figures. The whole period is adjusted every quarter and new working-day and seasonally adjusted figures for the whole period are published.

Documentation

Documentation of the quarterly accounts is only available in Swedish and is published on SCB's web site in "Beräkningsrutiner", chapter 6.

National Accounts and primary sources

Several of the sources used in the National Accounts (NA) are also published in their own names, which sometimes seem to correspond to partial aggregates in the NA. However, annual and quarterly trends and level estimates often deviate from results in the NA for various reasons. Explanations to some of the differences between NA's estimates and the results from primary sources are given below. Timeliness and revision policy may differ.

In the national accounts system consolidation is made between estimates from different surveys and other sources in the balancing procedure between the supply and use sides. This process can lead to adjustments of the results for the various partial aggregates. Information on primary statistics is also often disseminated much earlier than the NA's estimate for the same area.

Mining and manufacturing industry production

The NA extrapolates the short-term industrial production estimates to the most recent definite annual value added calculations. No such annual adjustment is done for the Industrial Production Index (IPI).

The NA presents figures in current and constant prices - IPI is presented only as an index and covers mainly deliveries that the NA corrects with changes in inventories.

The NA includes the entire population while the IPI mainly only includes firms with at least 10 employees.

The direct publishing of the IPI concerns calendar-adjusted and seasonally adjusted monthly data. Calendar-adjusted quarterly information is also published. The NA publishes actual and in some cases working-day adjusted and seasonally adjusted estimates.

Exports/imports

The guidelines for compiling exports and imports in the NA are basically in agreement with that of the Riksbank's presentation of the balance of payments, BoP. The same source material is used in both cases. However, there are some differences in the treatment of parts of the material, which lead to different results regarding net exports in current prices. Constant prices are only compiled in the NA. Different results may also periodically be available because of differences in revisions policy.

The NA estimates diverge from ESA95 regarding the valuation of exports and imports - fob/fob and fob/cif respectively. Invoiced values are now introduced in the NA. The net export value based on invoiced values give different estimates compared to the estimates previously compiled for export fob and import fob.

A new sample and collection methods for the BoP estimates from 2003 and onwards resulted in a new level for foreign trade of services. These estimates were introduced on 29 Nov 2007, also in the NA and are now in accordance with the BoP. However, there are still differences regarding the border line between goods and services. This is due to the product specification (SPIN 02), which the NA is based on. Some estimates of services are for the time being not included in the BoP, i.e. financial services.

Household final consumption expenditure

The information for household final consumption expenditure is collected from a vast number of different sources such as registers, retail trade statistics, household budget surveys, production data, foreign trade and diverse questionnaires. The NA uses the most of the potential information. The main sources for quarterly calculations are turnover statistics including the motor vehicle industry, the wholesale and retail business and most of other service industries. These statistics provide a basis for about 50 percent of household final consumption expenditure. The Retail Trade Index has been produced in cooperation with the Swedish Research Institute of Trade since 1 June 2003. This index is published monthly and only includes retail trade, thus covering about 30 percent of household consumption expenses.

Consumption for dwellings comprises the largest sub-item in household final consumption expenditure and is calculated from the information on the number of completed apartments and one- or two-dwelling buildings during the period. The volume is reflated with the rental price index to obtain values in current prices. Since energy consumption is presented as a separate item in household final consumption expenditure, it is deducted from consumption expenditures for dwellings, which thus corresponds to rent excluding heating expenses.

Household final consumption expenditure should cover only Swedish households. Expenditures in Sweden as well as abroad should be included. Detailed information on which goods and services Swedes have consumed while being abroad and what foreign visitors have consumed while visiting Sweden is not available however. The information is based on money exchange and Swedes' expenditures abroad is added and visitors' expenditures in Sweden is withdrawn as a lump sum at the end of the tables showing household expenditures.

Gross fixed capital formation

The quarterly source for most of the information for investments of market producers and producers for own final use is the Investment Survey. However, it does not include all the information needed for the National Accounts. For instance, the survey does not cover all industries, and the smallest companies are not included in the survey. In addition, information on vessels, aircraft, computer software, holiday homes, dwellings and financial leasing is missing or inadequate. In all of these cases, supplementary information is included from other sources. Concerning investments in the central government sector, information from the National Financial Management Authority is mainly used. Quarterly questionnaires produced by Statistics Sweden's Public Finance Statistics Unit are used for the primary municipality calculations, while quarterly questionnaires from the Swedish Association of Local Authorities and Regions are used for county council calculations.

Changes in stocks

Comprehensive changes in inventory are only presented in the NA. Specific release of information on inventory outside of the NA only occurs for the mining and quarrying industry, the manufacturing industry and trade. Other information is only produced for the needs of the NA. Information on inventories published outside the NA is based on sample surveys that completely exclude small companies. The NA also includes a correction item in investments in inventory that occur when reconciling quarterly figures for use and supply. Summed up over the entire year, this correction item is zero in current prices and the prices of the previous year.

Labour input

The main source for calculating the labour input for the total economy in National Accounts (NA) is the Labour Force Survey (LFS). In NA the development of the average number of employed and total hours worked in the economy corresponds by and large to the development in LFS for the entire calendar year. However, deviations may occur for specific quarters. For estimations of industries and institutional sectors, the Short-term employment statistics and Short-term statistics for wages and salaries regarding private, municipal, county council and central government are also used.

Compared to the data published by LFS, there are some differences. The LFS data on hours worked refer to the average hours worked per week during the quarter. For NA purposes however, an adapted data set with quarterly volumes of hours worked is received from LFS. Besides the employment published by LFS, the labour input in NA also includes conscripts and their hours worked, as well as a deduction for persons registered in the population records for Sweden, but employed abroad, and their hours worked. These adjustments are made on the basis of LFS data. The detailed annual NA deviate from the LFS in several additional areas.

Wages and salaries, employers' social contributions and payroll taxes

Monthly tax declarations from companies form the basis of calculations for quarterly figures on wages and salaries in the NA. Administrative data from the Tax Authority is processed at Statistics Sweden and forms a statistical product. Calculation of gross wages by industry is made using the information available in LAPS, which is a comprehensive report including gross pay, payroll taxes and preliminary tax from employers' monthly tax returns. Definite yearly values for the period 1993-2006 in the NA have been calculated by using individual based information collected by tax authorities (LSUM) broken down by quarter and by industry using information according to LAPS. Information on total payroll taxes is available in the material collected by The Swedish National Financial Management Authority.

Näringsgrensindelning SNI 2002

Classification by industry SNI 2002

Avd Section	SNI 02 SE SIC 02	Bransch	Industry title
A-F	01-45	Varuproducenter	<i>Producers of goods</i>
A-B	01-05	Jordbruk, jakt, skogsbruk, fiske	<i>Agriculture, hunting, forestry, fishing</i>
C	10-14	Gruvor och mineralutvinningsindustri	<i>Mines and quarries</i>
D	15-37	Tillverkningsindustri	<i>Manufacturing industry</i>
DA	15-16	Livsmedels-, dryckesvaru- och tobaksindustri	<i>Food product, beverage and tobacco industry</i>
DB DC	17-19	Textil- och beklädnadsindustri och industri för läder och lädervaror	<i>Industry for textiles, textile products, leather and leather products</i>
DD	20	Trävaruindustri	<i>Industry for wood and wood products</i>
DE	21-22	Massa-, pappers- och pappersvaruindustri; förlag och grafisk industri	<i>Industry for pulp, paper and paper products; publishers and printers</i>
DE	21	Massa-, pappers- och pappersvaruindustri	<i>Industry, for pulp, paper and paper products</i>
DE	22	Förlag; grafisk och annan reproduktionsindustri	<i>Publishers and printers; other industry for recorded media</i>
DF	23	Industri för stenkolsprodukter, raffinerade petroleumprodukter och kärnbränsle	<i>Industry for coke, refined petroleum products and nuclear fuel</i>
DG	24	Kemisk industri	<i>Industry for chemicals, chemical products and man-made to fibres</i>
DH	25	Gummi- och plastvaruindustri	<i>Industry for rubber and plastic products</i>
DI	26	Jord och stenvaruindustri	<i>Industry for other non-metallic mineral product</i>
DJ	27-28	Metallverk och metallvaruindustri	<i>Industry for basic metals and fabricated metal products</i>
DJ	27	Stål- och metallverk	<i>Industry for basic metals</i>
DJ	28	Industri för metallvaror utom maskiner och apparater	<i>Industry for fabricated metal products, except machinery and equipment</i>
DK	29	Maskinindustri som ej ingår i annan underavdelning.	<i>Industry for machinery and equipment n.e.c.</i>
DL	30-33	Industri för el- och optikprodukter	<i>Industry for electrical and optical equipment</i>
DL	30	Industri för kontorsmaskiner och datorer	<i>Industry for office machinery and computers</i>
DL	31	Annan elektroindustri	<i>Industry for electrical machinery and apparatus n.e.c.</i>
DL	32	Teleproduktindustri	<i>Industry for radio, television and communication equipment and apparatus</i>
DL	33	Industri för precisionsinstrument, medicinska och optiska instrument, samt ur	<i>Industry for medical, precision and optical instruments, watches and clocks</i>
DM	34-35	Transportmedelsindustri	<i>Industry for transport equipment</i>
DM	34	Industri för motorfordon, släpfordon och påhängsvagnar	<i>Industry for motor vehicles, trailers and semitrailers</i>
DM	35	Annan transportmedelsindustri	<i>Industry for other transport equipment</i>
DN	36-37	Övrig tillverkningsindustri	<i>Manufacturing industry n.e.c.</i>
E	40-41, 90.010	El, gas, värme, vatten och reningsverk	<i>Electricity, gas and water works; sewage plants</i>
F	45	Bygginindustri	<i>Construction industry</i>

Näringsgrensindelning SNI 2002

Classification by industry SNI 2002

Avd Section	SNI 02 SE SIC 02	Bransch	Industry title
G-P	50-95	Tjänstproducenter	Producers of services
G	50-52	Partihandel och detaljhandel; reparationsverkstäder för motorfordon, hushållsartiklar och personliga artiklar	Wholesale and retail trade; repair shops for motor vehicles, motorcycles and personal and household goods
H	55	Hotell och restauranger	Hotels and restaurants
I	60-64	Transport-, magasinerings- och kommunikationsföretag	Transport, storage and communication companies
I	60	Landtransportföretag	Land transport companies
I	61	Rederier	Shipping companies
I	62	Flygbolag	Air transport companies
I	63	Serviceföretag till transport; researrangörer, resebyråer och transportförmedlare	Service companies supporting transport; travel agencies, forwarding agencies
I	64	Post och telekommunikationsföretag	Post and telecommunication companies
J	65-67	Kreditinstitut och försäkringsbolag	Financial institutions and insurance companies
K	70-74	Fastighetsbolag, uthyrnings- och företags-servicefirmor	Real estate, renting and business service companies
K	70. del	Småhus och fritidshus	One and two family houses and leisure houses
K	del 70.2 + övr 70	Övrig fastighetsförvaltning samt markexploatörer, fastighetsmäklare och fastighetsförvaltare på uppdrag	Companies for real estate activities with own property, other companies for letting own real estate; real estate agencies and companies for real estate management on a fee or contract basis
K	71-74	Uthyrningsfirmor, datakonsulter och data-servicebyråer. Forskning- och utvecklingsinstitutioner samt andra företags-servicefirmor	Renting, data consultancy and data service companies. Institutes for research and development and other business services companies
M-N	80-85	Utbildningsväsendet, enheter för hälso- och sjukvård, socialtjänst, veterinärkliniker	Educational establishments, health and social work establishments
O-P	90-95* * exkl. 90.010	Enheter för andra samhälleliga och personliga tjänster samt förvärvsarbetande i hushåll	Other community and personal service establishments and private households with employed persons

ISSN 1654-1332 (online)
ISSN 0282-9290 (print)

Publikationstjänsten:

E-post: publ@scb.se, tfn: 019-17 68 00, fax: 019-17 64 44. Postadress: 701 89 Örebro.

Information och bibliotek: E-post: information@scb.se, tfn: 08-506 948 01, fax: 08-506 948 99.

Publication services:

E-mail: publ@scb.se, phone: +46 19 17 68 00, fax: +46 19 17 64 44. Address: SE-701 89 Örebro.

Information and library: E-mail: information@scb.se, phone: +46 8 506 948 01, fax: +46 506 948 99.